

**ФЕДЕРАЛЬНАЯ СЛУЖБА ГОСУДАРСТВЕННОЙ СТАТИСТИКИ**  
**ТЕРРИТОРИАЛЬНЫЙ ОРГАН ФЕДЕРАЛЬНОЙ СЛУЖБЫ**  
**ГОСУДАРСТВЕННОЙ СТАТИСТИКИ ПО РЕСПУБЛИКЕ КАРЕЛИЯ**  
**(Карелиястат)**

# **СОЦИАЛЬНО-ЭКОНОМИЧЕСКОЕ ПОЛОЖЕНИЕ РЕСПУБЛИКИ КАРЕЛИЯ**

за январь-апрель 2020 года

**Доклад**

**Официальное издание**

**Петрозаводск**  
**2020**

УДК 338(470.22)  
ББК 65.9(2Рос.Кар)-05  
С 69

С 69 **Социально-экономическое положение Республики Карелия** за январь-апрель 2020 года. - доклад/ Территориальный орган Федеральной службы государственной статистики по Республике Карелия (Карелиястат). – Петрозаводск, 2020. – 124с.

УДК 338(470.22)  
ББК 65.9(2Рос.Кар)-05

Код издания  
по каталогу - **02084**

© Территориальный орган Федеральной  
службы государственной статистики  
по Республике Карелия, 2020

E-mail: P10\_mail@gks.ru  
<http://krl.gks.ru>

## СОКРАЩЕНИЯ

г.	год	кв. м (м <sup>2</sup> )	квадратный метр
г	грамм	куб. м (м <sup>3</sup> )	кубический метр
га	гектар	млн.	миллион
Гкал	гигакалория	млрд.	миллиард
дкл	декалитр	пасс.-км	пассажира-километр
дм <sup>2</sup>	квадратный дециметр	плотн. м	плотный метр
долл.	доллар	пог. м	погонный метр
кВт	киловатт	р.	раз
кВт·ч	киловатт-час	руб.	рубль
кг	килограмм	т	тонна
ккал	килокалория	тыс.т	тысяча тонн
км	километр	т-км	тонно-километр
кв. км (км <sup>2</sup> )	квадратный километр	туб	тысяча условных банок
куб. км (км <sup>3</sup> )	кубический километр	тыс.	тысяча
л	литр	ц	центнер
м	метр	шт.	штука

## УСЛОВНЫЕ ОБОЗНАЧЕНИЯ

- явление отсутствует;
- ... данных не имеется;
- 0,0 небольшая величина;
- х сопоставление невозможно;
- р. значения больше 150% приводятся в разгах (в 1,5р.);
- к данные не публикуются в целях обеспечения конфиденциальности первичных статистических данных, полученных от организаций, в соответствии с Федеральным законом от 29.11.2007г. №282–ФЗ «Об официальном статистическом учёте и системе государственной статистики в Российской Федерации» (ст.4, п.5; ст.9, п.1).

В отдельных случаях незначительные расхождения между итогом и суммой слагаемых объясняются округлением данных.

Некоторые сведения уточнены по сравнению с ранее опубликованными. Отдельные показатели являются предварительными и будут уточнены в последующих публикациях.

## СОДЕРЖАНИЕ

<b>I. ОБЩИЕ ПОКАЗАТЕЛИ</b> .....	<b>5</b>
1.1. ОСНОВНЫЕ ЭКОНОМИЧЕСКИЕ ПОКАЗАТЕЛИ .....	5
1.2. ОСНОВНЫЕ СОЦИАЛЬНЫЕ ПОКАЗАТЕЛИ .....	6
<b>II. ЭКОНОМИЧЕСКАЯ СИТУАЦИЯ В РЕСПУБЛИКЕ КАРЕЛИЯ</b> .....	<b>7</b>
1. ПРОИЗВОДСТВО ТОВАРОВ И УСЛУГ .....	7
1.1. ПРОМЫШЛЕННОЕ ПРОИЗВОДСТВО.....	7
1.2. СЕЛЬСКОЕ И ЛЕСНОЕ ХОЗЯЙСТВО .....	15
1.3. РЫБОЛОВСТВО И АКВАКУЛЬТУРА (РЫБОВОДСТВО).....	18
1.4. СТРОИТЕЛЬСТВО .....	19
1.5. ТРАНСПОРТ .....	24
2. РЫНКИ ТОВАРОВ И УСЛУГ .....	25
2.1. РОЗНИЧНАЯ ТОРГОВЛЯ .....	25
2.2. РЕСТОРАНЫ, КАФЕ И БАРЫ.....	31
2.3. РЫНОК ПЛАТНЫХ УСЛУГ НАСЕЛЕНИЮ .....	32
2.4. ОПТОВАЯ ТОРГОВЛЯ И ТОВАРНЫЕ РЫНКИ .....	34
2.5. ВНЕШНЯЯ ТОРГОВЛЯ .....	37
3. ИНСТИТУЦИОНАЛЬНЫЕ ПРЕОБРАЗОВАНИЯ .....	44
3.1. ХАРАКТЕРИСТИКА ХОЗЯЙСТВУЮЩИХ СУБЪЕКТОВ .....	44
3.2. ДЕМОГРАФИЯ ОРГАНИЗАЦИЙ.....	44
4. ЦЕНЫ .....	51
4.1. ИЗМЕНЕНИЕ ЦЕН (ТАРИФОВ) ПО СЕКТОРАМ ЭКОНОМИКИ.....	51
4.2. ПОТРЕБИТЕЛЬСКИЕ ЦЕНЫ .....	52
4.3. ЦЕНЫ ПРОИЗВОДИТЕЛЕЙ.....	59
5. ФИНАНСЫ .....	66
5.1. ФИНАНСОВЫЕ РЕЗУЛЬТАТЫ ДЕЯТЕЛЬНОСТИ ОРГАНИЗАЦИЙ ..66	
5.2. СОСТОЯНИЕ ПЛАТЕЖЕЙ И РАСЧЁТОВ В ОРГАНИЗАЦИЯХ.....	72
<b>III. СОЦИАЛЬНАЯ СФЕРА</b> .....	<b>78</b>
1. УРОВЕНЬ ЖИЗНИ НАСЕЛЕНИЯ .....	78
1.1. ДЕНЕЖНЫЕ ДОХОДЫ.....	78
1.2. ЗАРАБОТНАЯ ПЛАТА.....	79
1.3. ПЕНСИИ.....	87
1.4. ИСПОЛЬЗОВАНИЕ ДЕНЕЖНЫХ ДОХОДОВ .....	88
1.5. СОЦИАЛЬНО-ЭКОНОМИЧЕСКАЯ ДИФФЕРЕНЦИАЦИЯ НАСЕЛЕНИЯ .....	92
2. ЗАНЯТОСТЬ И БЕЗРАБОТИЦА .....	93
3. ЗАБОЛЕВАЕМОСТЬ.....	99
<b>IV. ДЕМОГРАФИЯ</b> .....	<b>102</b>
1.1. ОБЩАЯ ХАРАКТЕРИСТИКА ВОСПРОИЗВОДСТВА НАСЕЛЕНИЯ В РЕСПУБЛИКЕ КАРЕЛИЯ.....	102
1.2. ОБЩАЯ ХАРАКТЕРИСТИКА МИГРАЦИОННОЙ СИТУАЦИИ В РЕСПУБЛИКЕ КАРЕЛИЯ.....	104
<b>МЕТОДОЛОГИЧЕСКИЕ ПОЯСНЕНИЯ</b> .....	<b>107</b>

# I. ОБЩИЕ ПОКАЗАТЕЛИ

## 1.1. ОСНОВНЫЕ ЭКОНОМИЧЕСКИЕ ПОКАЗАТЕЛИ

	Апрель 2020	Апрель 2020 в % к апрелю 2019	Январь- апрель 2020	Январь- апрель 2020 в % к январю- апрелю 2019	Справочно январь- апрель 2019 в % к январю- апрелю 2018
Индекс промышленного производства <sup>1</sup>	х	101,1	х	113,8	100,3
Продукция сельского хозяйства, млн. руб.	200,9	99,3	772,2	100,1	89,4
Объём работ, выполненных по виду деятельности «Строительство», млн. руб.	825,5	71,9	3820,7	78,8	65,3
Ввод в действие жилых домов, тыс. м <sup>2</sup> общей площади	22,7 <sup>2</sup>	45,1 <sup>3</sup>	62,4 <sup>2</sup>	56,1 <sup>3</sup>	в 2,2р.
Оборот розничной торговли, млн. руб.	9042,5	86,2	40298,8	100,7	101,0
Оборот общественного питания, млн. руб.	293,7	64,8	1650,1	94,1	104,5
Объём платных услуг населению, млн. руб.	1998,6	65,0	11141,9	90,0	101,8
Индекс потребительских цен	х	103,2	х	102,6	105,3
Индекс цен производителей промышленных товаров, реализуемых на внутренний рынок	х	87,6	х	91,2	115,4
Численность зарегистрированных безработных на конец месяца, тыс. человек	10,4	137,4	6,7	96,6	105,7

<sup>1</sup> Индекс промышленного производства исчисляется по видам экономической деятельности «Добыча полезных ископаемых», «Обрабатывающие производства», «Обеспечение электрической энергией, газом и паром; кондиционирование воздуха», «Водоснабжение; водоотведение, организация сбора и утилизация отходов, деятельность по ликвидации загрязнений». В качестве весов используется структура валовой добавленной стоимости по видам экономической деятельности 2018 базисного года.

<sup>2</sup> С учётом жилых домов, построенных на земельных участках, предназначенных для ведения гражданами садоводства.

<sup>3</sup> Без учёта жилых домов, построенных на земельных участках, предназначенных для ведения гражданами садоводства.

## 1.2. ОСНОВНЫЕ СОЦИАЛЬНЫЕ ПОКАЗАТЕЛИ <sup>1</sup>

	Март 2020	В % к		Январь- март 2020	Январь- март 2020 в % к январю- марту 2019	Справочно	
		февра- лю 2020	марту 2019			март 2019 в % к марту 2018	январь- март 2019 в % к январю- марту 2018
Среднемесячная начисленная зара- ботная плата одного работника номинальная, руб.	45287,6	103,6	107,1	44061,0	107,7	108,4	107,2
реальная	х	103,0	104,3	х	105,2	102,9	101,8

<sup>1</sup> В соответствии с пунктом 1.30.1. Федерального плана статистических работ, утверждённого Распоряжением Правительством Российской Федерации от 06.05.2008г. № 671-р (с изменениями), срок опубликования официальной статистической информации о численности и начисленной заработной плате работников организаций установлен – на 35 рабочий день после отчётного периода.

## II. ЭКОНОМИЧЕСКАЯ СИТУАЦИЯ В РЕСПУБЛИКЕ КАРЕЛИЯ

### 1. ПРОИЗВОДСТВО ТОВАРОВ И УСЛУГ 1.1. ПРОМЫШЛЕННОЕ ПРОИЗВОДСТВО

Индекс промышленного производства<sup>1</sup> в апреле 2020г. составил 123,2% по сравнению с апрелем 2019г., в январе-апреле 2020г. – 113,8% к соответствующему периоду предыдущего года.

#### ИНДЕКСЫ ПРОМЫШЛЕННОГО ПРОИЗВОДСТВА

	В % к	
	предыдущему периоду	соответствующему периоду предыдущего года
<b>2019</b>		
Январь	92,9	105,6
Февраль	95,7	99,5
Март	112,4	95,3
<b>Январь-март</b>	<b>х</b>	<b>99,9</b>
Апрель	95,6	101,7
<b>Январь-апрель</b>	<b>х</b>	<b>100,3</b>
Май	102,9	101,9
Июнь	94,2	104,2
<b>Январь-июнь</b>	<b>х</b>	<b>101,3</b>
Июль	92,0	87,6
Август	108,8	97,8
Сентябрь	98,6	99,5
<b>Январь-сентябрь</b>	<b>х</b>	<b>99,2</b>
Октябрь	102,7	97,9
Ноябрь	101,4	100,0
Декабрь	113,9	107,0
<b>Год</b>	<b>х</b>	<b>99,0</b>
<b>2020</b>		
Январь	87,9	104,2
Февраль	96,1	105,4
Март	104,8	98,1
<b>Январь-март</b>	<b>х</b>	<b>102,5</b>
Апрель	101,1	123,2
<b>Январь-апрель</b>	<b>х</b>	<b>113,8</b>

<sup>1</sup> Индекс промышленного производства исчисляется по видам экономической деятельности «Добыча полезных ископаемых», «Обрабатывающие производства», «Обеспечение электрической энергией, газом и паром; кондиционирование воздуха», «Водоснабжение; водоотведение, организация сбора и утилизации отходов, деятельность по ликвидации загрязнений» на основе данных о динамике производства важнейших товаров-представителей (в натуральном или стоимостном выражении). В качестве весов используется структура валовой добавленной стоимости по видам экономической деятельности 2018 базисного года. Данные за 2019 год уточнены по итогам ретроспективного пересчёта индексов производства, осуществленного в связи с переходом с отчёта за январь 2020 года на новый 2018 базисный год.

## ИНДЕКСЫ ПРОМЫШЛЕННОГО ПРОИЗВОДСТВА ПО ОСНОВНЫМ ВИДАМ ЭКОНОМИЧЕСКОЙ ДЕЯТЕЛЬНОСТИ

	Апрель 2020 в % к апрелю 2019	Январь- апрель 2020 в % к январю- апрелю 2019	Справочно <sup>1</sup>	
			апрель 2019 в % к апрелю 2018	январь- апрель 2019 в % к январю- апрелю 2018
<b>Промышленное производство</b>	<b>123,2</b>	<b>113,8</b>	<b>101,7</b>	<b>100,3</b>
<b>добыча полезных ископаемых</b>	<b>153,6</b>	<b>125,6</b>	<b>94,7</b>	<b>97,8</b>
в том числе:				
добыча металлических руд	99,6	99,8	96,4	100,0
добыча прочих полезных ископаемых	в 7,6р.	в 4,3р.	82,3	79,2
<b>обрабатывающие производства</b>	<b>101,7</b>	<b>104,9</b>	<b>108,4</b>	<b>103,4</b>
в том числе:				
производство пищевых продуктов	153,4	130,4	94,7	77,0
из них:				
переработка и консервирование мяса и мясной пищевой продукции	150,4	146,6	89,9	92,9
переработка и консервирование рыбы, ракообразных и моллюсков	173,6	139,5	94,5	71,5
переработка и консервирование фруктов и овощей	37,3	95,0	194,9	178,0
производство молочной продукции	100,0	102,4	99,6	99,9
производство продуктов мукомольной и крупяной промышленности	135,1	125,5	92,5	82,6
производство хлебобулочных и мучных кондитерских изделий	95,4	98,0	93,8	90,5
производство готовых кормов для животных	109,2	111,9	47,6	49,3
производство напитков	в 2,3р.	в 2,1р.	114,5	70,6
производство текстильных изделий	116,6	96,9	100,0	104,7
производство одежды	104,7	108,3	73,9	71,8
обработка древесины и производство изделий из дерева и пробки, кроме мебели, производство изделий из соломки и материалов для плетения	101,3	106,4	113,9	109,5
распиловка и строгание древесины	103,2	109,8	105,4	104,1
производство изделий из дерева, пробки, соломки и материалов для плетения	95,2	98,0	152,2	125,7
производство бумаги и бумажных изделий	98,7	100,6	99,4	105,9

<sup>1</sup> Данные за 2019 годы уточнены по итогам ретроспективного пересчёта индексов производства, осуществленного в связи с переходом с отчёта за январь 2020 года на новый 2018 базисный год.



Продолжение

	Апрель 2020 в % к апрелю 2019	Январь- апрель 2020 в % к январю- апрелю 2019	Справочно <sup>1</sup>	
			апрель 2019 в % к апрелю 2018	январь- апрель 2019 в % к январю- апрелю 2018
производство целлюлозы, дре- весной массы, бумаги и картона	99,1	100,5	99,6	106,1
производство изделий из бумаги и картона	95,1	101,5	98,0	102,8
производство химических веществ и химических продуктов	102,1	106,0	121,7	111,6
производство резиновых и пласт- массовых изделий	132,5	130,5	83,9	90,1
производство прочей неметалли- ческой минеральной продукции	58,2	55,8	141,1	145,1
производство металлургическое	84,4	92,7	60,0	54,3
производство готовых металличе- ских изделий, кроме машин и оборудования	47,4	102,9	103,5	113,7
производство электрического оборудования	129,6	138,0	в 3,1р.	137,4
производство машин и оборудо- вания, не включённых в другие группировки	в 2,1р.	в 2,1р.	63,1	66,8
производство автотранспортных средств, прицепов и полуприцепов	28,1	70,3	88,4	100,2
производство прочих транспорт- ных средств и оборудования	81,0	19,9	13,3	35,5
производство мебели	103,9	111,1	150,3	159,8
производство прочих готовых изделий	149,7	109,4	70,4	78,7
ремонт и монтаж машин и обору- дования	71,4	98,3	в 2,8р.	180,0
<b>обеспечение электрической энергией, газом и паром; кон- диционирование воздуха</b>	<b>107,9</b>	<b>107,1</b>	<b>101,1</b>	<b>96,3</b>
производство, передача и рас- пределение электроэнергии	112,4	115,8	99,7	90,8
производство и распределение газообразного топлива	101,4	100,2	156,1	в 2,0р.
производство, передача и рас- пределение пара и горячей во- ды; кондиционирование воздуха	97,8	90,3	96,6	98,3
<b>водоснабжение; водоотведение, организация сбора и утилиза- ции отходов, деятельность по ликвидации загрязнений</b>	<b>114,9</b>	<b>113,0</b>	<b>91,1</b>	<b>98,6</b>
в том числе забор, очистка и рас- пределение воды	115,3	119,0	89,0	92,4

<sup>1</sup> Данные за 2019 годы уточнены по итогам ретроспективного пересчёта индексов производства, осуществленного в связи с переходом с отчёта за январь 2020 года на новый 2018 базисный год.

**ОБЪЁМ ОТГРУЖЕННЫХ ТОВАРОВ СОБСТВЕННОГО ПРОИЗВОДСТВА,  
ВЫПОЛНЕННЫХ РАБОТ И УСЛУГ СОБСТВЕННЫМИ СИЛАМИ  
ПО ВИДАМ ЭКОНОМИЧЕСКОЙ ДЕЯТЕЛЬНОСТИ**

(в действующих ценах; миллионов рублей)

	Апрель 2020	Апрель 2020 в % к апрелю 2019	Январь- апрель 2020	Январь- апрель 2020 в % к январю- апрелю 2019
<b>Промышленное производство</b>	<b>19421,7</b>	<b>85,7</b>	<b>71990,6</b>	<b>89,0</b>
<b>добыча полезных ископаемых</b>	<b>6131,2</b>	<b>65,1</b>	<b>23205,1</b>	<b>77,5</b>
в том числе:				
добыча металлических руд	к	60,4	к	73,6
добыча прочих полезных ископаемых	961,8	109,0	3432,1	110,3
<b>обрабатывающие производства</b>	<b>10682,6</b>	<b>99,1</b>	<b>37751,3</b>	<b>94,0</b>
в том числе:				
производство пищевых продуктов	2213,7	в 2,1р.	5890,9	в 1,7р.
из них:				
переработка и консервирование мяса и мясной пищевой продукции	52,5	118,0	213,3	127,9
переработка и консервирование рыбы, ракообразных и моллюсков	1622,6	в 2,9р.	3617,3	в 2,3р.
переработка и консервирование фруктов и овощей	18,5	в 9,0р.	76,3	в 5,9р.
производство растительных и животных масел и жиров	к	4,2	к	93,6
производство молочной продукции	235,6	100,0	879,3	106,1
производство хлебобулочных и мучных кондитерских изделий	116,1	117,6	457,4	124,3
производство готовых кормов для животных	20,0	в 2,2р.	78,2	в 2,0р.
производство напитков	21,2	120,2	86,2	в 1,5р.
производство текстильных изделий	0,1	в 1,6р.	0,3	35,2
производство одежды	22,8	138,0	40,8	67,6
обработка древесины и производство изделий из дерева и пробки, кроме мебели, производство изделий из соломки и материалов для плетения	1823,1	101,6	6635,9	103,4
распиловка и строгание древесины	1439,6	108,4	4893,4	106,4
производство изделий из дерева, пробки, соломки и материалов для плетения	383,5	82,3	1742,5	95,8
производство бумаги и бумажных изделий	4898,5	89,2	17853,2	81,0

Продолжение

	Апрель 2020	Апрель 2020 в % к апрелю 2019	Январь- апрель 2020	Январь- апрель 2020 в % к январю- апрелю 2019
в том числе: производство целлюлозы, дре- весной массы, бумаги и картона	4394,3	90,3	15831,4	79,2
производство химических ве- ществ и химических продуктов	279,1	84,6	1101,3	93,5
производство прочей неметалли- ческой минеральной продукции	480,4	79,1	1761,4	86,9
производство металлургическое	188,4	41,4	739,5	59,8
производство готовых металли- ческих изделий, кроме машин и оборудования	106,0	86,1	945,2	110,6
производство электрического оборудования	27,7	в 2,0р.	99,1	в 1,6р.
производство машин и оборудо- вания, не включённых в другие группировки	40,1	в 1,6р.	184,9	в 2,0р.
производство прочих транспорт- ных средств и оборудования	4,1	113,8	16,4	14,1
производство мебели	36,4	в 2,0р.	150,5	в 2,0р.
<b>обеспечение электрической энергией, газом и паром; конди- ционирование воздуха</b>	<b>2335,3</b>	<b>103,1</b>	<b>9931,0</b>	<b>100,0</b>
производство, передача и рас- пределение электроэнергии	1378,5	97,6	5731,8	100,8
производство и распределение газообразного топлива	43,5	102,7	177,0	101,6
производство, передача и рас- пределение пара и горячей воды (тепловой энергии); кондициони- рование воздуха	913,3	112,7	4022,2	98,9
<b>водоснабжение; водоотведение, организация сбора и утилиза- ции отходов, деятельность по ликвидации загрязнений</b>	<b>272,6</b>	<b>136,2</b>	<b>1103,2</b>	<b>132,4</b>
в том числе забор, очистка и распределение воды	124,5	130,5	508,4	134,7

**ПРОИЗВОДСТВО ОТДЕЛЬНЫХ ВИДОВ ПРОДУКЦИИ  
ПРОМЫШЛЕННЫХ ПРОИЗВОДСТВ**

	Апрель 2020	Апрель 2020 в % к апрелю 2019	Январь- апрель 2020	Январь- апрель 2020 в % к январю- апрелю 2019
<b>Добыча металлических руд</b>				
Концентрат железорудный, тыс. т	к	104,3	к	102,3
Окатыши железорудные (окисленные), тыс. т	к	99,6	к	99,8
<b>Добыча прочих полезных ископаемых</b>				
Гранит, песчаник и прочий камень для памятников или строительства, тыс. т	2115,8	в 8,8р.	4637,6	в 4,9р.
Пески природные, тыс. м <sup>3</sup>	71,5	88,8	286,6	94,6
Гранулы, крошка и порошок; галька, гравий, тыс. м <sup>3</sup>	237,9	15,4	2513,9	46,4
в том числе щебень	170,1	12,2	2161,2	44,2
<b>Производство отдельных видов пищевых продуктов</b>				
Мясо крупного рогатого скота, свини- на, баранина, козлятина, конина и мясо прочих животных семейства лошадиных, оленина и мясо прочих животных семейства оленьих (оленевых) парные, остывшие или охлажденные, т	32,9	101,9	129,2	122,3
Изделия колбасные, т	16,2	111,5	61,5	112,1
Полуфабрикаты мясные, мясосодер- жащие, охлажденные, заморожен- ные, т	178,8	в 1,7р.	637,0	в 1,5р.
Рыба переработанная и консервиро- ванная, ракообразные и моллюски, т	8330,8	в 2,1р.	26995,8	в 1,5р.
Молоко жидкое обработанное, вклю- чая молоко для детского питания, т	1846,0	99,8	7301,8	101,1
Масло сливочное, т	29,1	90,4	157,7	98,6
Сыры, т	к	80,6	к	83,2
Творог, т	114,0	104,0	506,7	105,4
Мука из прочих зерновых культур, т	к	в 2,0р.	к	125,1
Крупа, т	-	-	-	-
Изделия хлебобулочные недлитель- ного хранения, т	1304,4	95,8	5226,8	98,7
Изделия мучные кондитерские, торты и пирожные недлительного хране- ния, т	72,2	94,7	276,3	93,1
Кондитерские изделия, т	107,2	93,6	405,7	95,1
Корма готовые для сельскохозяй- ственных животных, т	к	107,6	к	109,9
белок кормовой, т	к	114,6	к	118,6

Продолжение

	Апрель 2020	Апрель 2020 в % к апрелю 2019	Январь- апрель 2020	Январь- апрель 2020 в % к январю- апрелю 2019
<b>Производство отдельных видов напитков</b>				
Водка, тыс. дкл	к	-	к	в 14,7р.
Пиво, кроме отходов пивоварения, тыс. дкл	к	96,7	к	99,6
<b>Производство отдельных видов одежды</b>				
Спецодежда, тыс. шт,	1578,4	...	1829,1	...
Пальто, полупальто женские или для девочек из текстильных материалов, кроме трикотажных или вязаных, тыс. шт,	к	27,8	к	27,5
<b>Обработка древесины и производство отдельных видов изделий из дерева</b>				
Лесоматериалы, продольно распи- ленные или расколотые, разделён- ные на слои или лущёные, толщиной более 6 мм, деревянные железнодо- рожные или трамвайные шпалы, не- пропитанные, тыс. м <sup>3</sup>	95,5	99,3	351,7	107,3
Щепа технологическая, тыс. плотн. м <sup>3</sup>	82,7	116,9	288,5	114,2
Щепа топливная, тыс. плотн. м <sup>3</sup>	25,7	81,3	107,2	114,8
Гранулы топливные (пеллеты) из от- ходов деревопереработки, тыс. т	к	89,0	к	105,3
Плиты древесностружечные и анало- гичные плиты из древесины или других одревесневших материалов, усл. м <sup>3</sup>	к	97,5	к	99,2
Поддоны деревянные, включая под- доны с бортами, и прочие деревян- ные погрузочные щиты, тыс. шт.	к	90,5	к	97,7
<b>Производство отдельных видов бумаги и бумажных изделий</b>				
Целлюлоза древесная и целлюлоза из прочих волокнистых материалов, тыс. т	95,0	97,7	385,6	100,1
Бумага и картон, т	к	99,2	к	100,6
в том числе: бумага газетная в рулонах или листах	к	98,6	к	101,3
Мешки и сумки бумажные, тыс. шт.	к	95,3	к	101,8
<b>Производство отдельных видов химических веществ и химических продуктов</b>				
Вещества взрывчатые готовые; шнуры огнеупорные и детонирующие; запалы; электродетонаторы; пиропатроны; фейерверки, млн. руб.	к	91,6	к	88,5
Производные продуктов растительного происхождения или смол, т	к	96,8	к	102,1
Канифоль и кислоты смоляные и их производные, т	к	112,0	к	130,9

## Продолжение

	Апрель 2020	Апрель 2020 в % к апрелю 2019	Январь- апрель 2020	Январь- апрель 2020 в % к январю- апрелю 2019
<b>Производство отдельных видов резиновых и пластмассовых изделий</b>				
Блоки дверные пластмассовые и пороги для них, м <sup>2</sup>	к	в 6,2р.	к	в 3,9р.
Блоки оконные пластмассовые, м <sup>2</sup>	4160,4	141,0	11814,3	143,6
<b>Производство отдельных видов прочей неметаллической минеральной продукции</b>				
Блоки и прочие изделия сборные строительные для зданий и сооружений из цемента, бетона или искусственного камня, тыс. м <sup>3</sup>	4,6	128,8	14,3	93,4
Бетон готовый для заливки, тыс. м <sup>3</sup>	4,5	78,5	13,0	76,8
Смеси асфальтобетонные дорожные, аэродромные и асфальтобетон горячие, т	к	-	к	-
<b>Производство отдельных видов готовых металлических изделий, кроме машин и оборудования</b>				
Конструкции и детали конструкций из чёрных металлов, тыс. т	к	44,0	к	49,6
Оборудование эксплуатационное для ядерных установок, млн. руб.	к	95,7	к	129,7
<b>Производство отдельных видов электрического оборудования</b>				
Устройства коммутации или защиты электрических цепей на напряжение не более 1 кВ. млн. руб.	к	53,9	к	32,4
<b>Производство отдельных видов машин и оборудования, не включённых в другие группировки</b>				
Двигатели гидравлические и пневматические линейного действия, млн. руб.	к	в 1,9р.	к	в 3,3р.
Тракторы для сельского хозяйства прочие, шт.	к	-	к	-
<b>Производство отдельных видов мебели</b>				
Мебель для сиденья, преимущественно с деревянным каркасом, шт.	558	78,2	4115	в 2,0р.
Столы кухонные, для столовой и гостиной, шт.	274	105,4	1146	95,2
<b>Производство электро- и теплоэнергии</b>				
Электроэнергия, млн. кВт.ч	480,5	114,3	1963,2	117,7
в том числе произведённая электростанциями:				
тепловыми	182,8	88,1	824,8	92,8
гидроэлектростанциями	297,7	139,8	1138,4	146,1

Продолжение

	Апрель 2020	Апрель 2020 в % к апрелю 2019	Январь- апрель 2020	Январь- апрель 2020 в % к январю- апрелю 2019
Пар и горячая вода, тыс. Гкал	725,7	97,7	3236,4	90,8
в том числе отпущенная: тепловыми электроцентралями (ТЭЦ)	443,3	92,4	1988,3	92,1
котельными	249,5	105,7	1118,8	85,9

## 1.2. СЕЛЬСКОЕ И ЛЕСНОЕ ХОЗЯЙСТВО

### 1.2.1. СЕЛЬСКОЕ ХОЗЯЙСТВО

Объём продукции сельского хозяйства всех сельхозпроизводителей (сельскохозяйственные организации, крестьянские (фермерские) хозяйства и индивидуальные предприниматели, население) в январе-апреле 2020г. в фактических ценах составил 772,2 млн. рублей.

#### ДИНАМИКА ПРОИЗВОДСТВА ПРОДУКЦИИ СЕЛЬСКОГО ХОЗЯЙСТВА

	В % к	
	предыдущему периоду	соответствующему периоду предыдущего года
<b>2019<sup>1</sup></b>		
Январь	83,0	90,4
Февраль	91,3	85,2
Март	113,4	88,0
<b>I квартал</b>	<b>х</b>	<b>87,9</b>
Апрель	100,9	94,0
<b>Январь-апрель</b>	<b>х</b>	<b>89,4</b>
<b>2020<sup>2</sup></b>		
Январь	80,8	101,0
Февраль	91,6	101,2
Март	112,3	99,0
<b>I квартал</b>	<b>х</b>	<b>100,3</b>
Апрель	100,8	99,3
<b>Январь-апрель</b>	<b>х</b>	<b>100,1</b>

**Животноводство.** К 1 мая 2020г. поголовье крупного рогатого скота в хозяйствах всех сельхозпроизводителей, по оценке, составило 21,0 тыс. голов (из него коров – 9,8 тыс. голов), свиней – 4,1 тыс. голов, овец и коз – 5,4 тыс. голов.

<sup>1</sup> 3-я оценка: согласование внутригодовых данных с предварительными годовыми итогами.

<sup>2</sup> 1-я оценка: Оперативные данные о производстве сельскохозяйственной продукции сельскохозяйственными организациями (без микропредприятий) с досчётом на производство в микропредприятиях, крестьянских (фермерских) хозяйствах, хозяйствах населения.

## ДИНАМИКА ПОГОЛОВЬЯ СКОТА В ХОЗЯЙСТВАХ ВСЕХ КАТЕГОРИЙ

(на конец месяца; процентов)

	Крупный рогатый скот		Из него коровы		Свиньи		Овцы и козы	
	к соответствующей дате предыдущего месяца	к соответствующей дате предыдущего года	к соответствующей дате предыдущего месяца	к соответствующей дате предыдущего года	к соответствующей дате предыдущего месяца	к соответствующей дате предыдущего года	к соответствующей дате предыдущего месяца	к соответствующей дате предыдущего года
<b>2019</b>								
Январь	98,9	97,8	100,0	104,2	104,8	33,6	104,2	101,1
Февраль	100,2	98,8	99,5	104,4	101,3	34,9	104,8	106,2
Март	99,0	98,4	100,7	104,9	101,0	33,1	102,5	108,2
Апрель	99,3	97,2	101,1	105,5	100,9	33,9	101,6	109,5
<b>2020</b>								
Январь	98,2	95,4	98,6	98,2	102,9	96,1	91,9	90,6
Февраль	100,7	95,8	100,6	99,3	101,8	96,6	103,4	89,4
Март	99,0	95,8	99,3	97,9	98,1	93,9	102,0	88,9
Апрель	99,2	95,7	98,7	95,7	96,0	89,3	101,9	89,2

В сельскохозяйственных организациях к 1 мая 2020г. поголовье крупного рогатого скота, по оценке, составило 16,8 тыс. голов (из него коров – 8,2 тыс. голов), поголовье свиней – 1,8 тыс. голов. По сравнению с 1 мая 2019г. поголовье крупного рогатого скота уменьшилось на 4,4%, в том числе поголовье коров – на 4,4%, поголовье свиней – на 15,0%.

В январе-апреле 2020г. в хозяйствах всех сельхозпроизводителей, по оперативным расчётам, производство молока – увеличилось на 2,2%, яиц – на 0,4%, производство скота и птицы на убой (в живом весе) снизилось на 10,0%, по сравнению с январём-апрелем 2019 года

### ПРОИЗВОДСТВО ОСНОВНЫХ ВИДОВ ПРОДУКЦИИ ЖИВОТНОВОДСТВА В ХОЗЯЙСТВАХ ВСЕХ СЕЛЬХОЗПРОИЗВОДИТЕЛЕЙ

	Апрель 2020	Апрель 2020 в % к апрелю 2019	Январь-апрель 2020	Январь-апрель 2020 в % к январю-апрелю 2019	Справочно	
					апрель 2019 в % к апрелю 2018	январь-апрель 2019 в % к январю-апрелю 2018
Скот и птица на убой (в живом весе), тыс. т	0,3	96,7	1,1	90,0	77,0	73,0
Молоко, тыс. т	5,3	99,8	21,0	102,2	101,7	103,5
Яйца, млн. шт.	0,6	97,3	1,9	100,4	98,3	101,0



В сельскохозяйственных организациях в январе-апреле 2020г., по оперативным расчётам, производство молока увеличилось на 2,5%, яиц – в 2,2 раза, производство скота и птицы на убой (в живом весе) уменьшилось на 13,1% по сравнению с январём-апрелем 2019 года.

### ПРОИЗВОДСТВО ОСНОВНЫХ ВИДОВ ПРОДУКЦИИ ЖИВОТНОВОДСТВА В СЕЛЬСКОХОЗЯЙСТВЕННЫХ ОРГАНИЗАЦИЯХ

	Апрель 2020	Апрель 2020 в % к апрелю 2019	Январь- апрель 2020	Январь- апрель 2020 в % к январю- апрелю 2019	Справочно	
					апрель 2019 в % к апрелю 2018	январь- апрель 2019 в % к январю- апрелю 2018
Скот и птица на убой (в живом весе), тыс. т	0,2	98,6	0,6	86,9	65,4	62,7
Молоко, тыс. т	4,8	100,0	19,5	102,5	101,8	103,8
Яйца, млн. шт.	0,1	в 2,1р.	0,2	в 2,2р.	120,6	135,9

Надои молока в среднем на 1 корову в сельскохозяйственных организациях в январе-апреле 2020г. увеличились на 5,1% по сравнению с январём-апрелем 2019г. и составили 2440 килограммов.

На 1 мая 2020г. обеспеченность скота кормами в расчёте на 1 условную голову крупного скота в сельскохозяйственных организациях была больше в 1,7р., чем на соответствующую дату предыдущего года.

### НАЛИЧИЕ КОРМОВ В СЕЛЬСКОХОЗЯЙСТВЕННЫХ ОРГАНИЗАЦИЯХ на 1 мая

	2020	2019	Справочно 2018
Наличие кормов, тыс. тонн кормовых единиц	8,4	5,9	4,0
в том числе концентрированных	1,1	0,7	0,6
Наличие кормов в расчёте на одну условную голову скота, центнеров кор- мовых единиц	9,9	6,0	4,6

## 1.2.2. ЛЕСОЗАГОТОВКИ

Объём отгруженных товаров собственного производства, работ услуг, выполненных собственными силами (по хозяйственному виду деятельности «Лесозаготовки»), в апреле 2020г. составил 679,4 млн. рублей (на 0,3% больше, чем в апреле 2019г.), в январе-апреле 2020г. – 3620,4 млн. рублей (на 15,6% меньше, чем в январе-апреле 2019г.).

**ПРОИЗВОДСТВО ОТДЕЛЬНЫХ ВИДОВ ПРОДУКЦИИ  
ПО ВИДУ ДЕЯТЕЛЬНОСТИ «ЛЕСОЗАГОТОВКИ»**

	Апрель 2020, тыс. плотных м <sup>3</sup>	В % к		Январь- апрель 2020 тыс. плотных м <sup>3</sup>	Январь- апрель 2020 в % к январю- апрелю 2019
		марту 2020	апрелю 2019		
Лесоматериалы необработанные	486,2	67,9	100,1	2479,3	103,7
лесоматериалы хвойных пород	283,0	61,3	88,4	1577,3	99,1
лесоматериалы лиственных пород	110,1	79,4	112,6	487,2	108,4
древесина топлив- ная	93,1	80,7	137,6	414,8	118,7

**1.3. РЫБОЛОВСТВО И АКВАКУЛЬТУРА (РЫБОВОДСТВО)**

**Оборот организаций** с основным видом деятельности «Рыболовство и рыбоводство» в январе-апреле 2020г. составил 5138,9 млн. рублей, что в действующих ценах на 41,0% больше, чем в соответствующем периоде предыдущего года.

**ПРОИЗВОДСТВО РЫБЫ**

	Апрель 2020, тонн	В % к		Январь- апрель 2020, тонн	Январь- апрель 2020 в % к январю- апрелю 2019
		марту 2020	апрелю 2019		
Рыба морская живая, не являющаяся продукцией рыбоводства	2,5	50,0	16,7	20,5	27,0
Рыба морская свежая или охлаждённая, не явля- ющаяся продукцией рыбоводства	231,9	в 5,1р.	96,5	650,2	72,7
Рыба пресноводная живая, являющаяся продукцией рыбоводства	7,4	100,0	77,0	31,3	91,6
Рыба свежая или охла- ждённая, пресноводная, являющаяся продукцией рыбоводства	450,2	45,0	68,1	2998,7	101,9

## 1.4. СТРОИТЕЛЬСТВО

**Строительная деятельность.** Объём работ, выполненных по виду деятельности «Строительство», в апреле 2020г. составил 825,5 млн. рублей, что на 28,1% (в сопоставимых ценах) меньше, чем в апреле 2019г., в январе-апреле 2020г. – 3820,7 млн. рублей, или 78,8% к уровню соответствующего периода 2019 года.

### ДИНАМИКА ОБЪЁМА РАБОТ, ВЫПОЛНЕННЫХ ПО ВИДУ ДЕЯТЕЛЬНОСТИ «СТРОИТЕЛЬСТВО»

	Млн. рублей	В % к	
		предыдущему периоду	соответствующему периоду предыдущего года
<b>2019</b>			
Январь	446,5	7,4	54,1
Февраль	1332,8	в 3,0р.	в 2,9р.
Март	1662,9	124,5	43,7
<b>I квартал</b>	<b>3442,2</b>	<b>30,5</b>	<b>67,6</b>
Апрель	1067,2	64,0	58,9
<b>Январь-апрель</b>	<b>4509,4</b>	<b>х</b>	<b>65,3</b>
Май	1795,7	в 1,7р.	72,0
Июнь	3707,5	в 2,0р.	в 1,5р.
<b>II квартал</b>	<b>6570,4</b>	<b>в 1,9р.</b>	<b>97,0</b>
<b>I полугодие</b>	<b>10012,6</b>	<b>х</b>	<b>84,3</b>
Июль	3800,6	101,7	110,6
Август	3981,7	105,1	131,2
Сентябрь	3701,1	91,5	110,9
<b>III квартал</b>	<b>11483,4</b>	<b>в 1,7р.</b>	<b>117,1</b>
<b>Январь-сентябрь</b>	<b>21496,0</b>	<b>х</b>	<b>99,1</b>
Октябрь	2916,5	78,7	84,5
Ноябрь	2297,7	77,7	119,5
Декабрь	3264,7	140,9	51,1
<b>IV квартал</b>	<b>8478,9</b>	<b>72,1</b>	<b>72,2</b>
<b>Год</b>	<b>29974,9</b>	<b>х</b>	<b>89,8</b>
<b>2020</b>			
Январь	735,0	22,4	в 1,5р.
Февраль	601,0	80,8	42,0
Март <sup>1</sup>	1659,2	в 2,7р.	92,4
<b>I квартал</b>	<b>2995,2</b>	<b>34,3</b>	<b>80,9</b>
Апрель	825,5	49,8	71,9
<b>Январь-апрель</b>	<b>3820,7</b>	<b>х</b>	<b>78,8</b>

**Стройки, финансируемые из федерального бюджета<sup>2</sup>.** В соответствии с Федеральной адресной инвестиционной программой, утверждённой Минэкономразвития России на 2020г., выделены ассигнования в размере 5487,9 млн. рублей, в том числе из федерального бюджета – 4076,2 млн. рублей,

<sup>1</sup> Данные уточнены респондентами.

<sup>2</sup> По списку Минэкономразвития России.

на 21 объект капитального строительства, приобретение объектов недвижимости и реализацию мероприятий (укрупнённых инвестиционных проектов) (далее объекты). Из общего количества на 2 объектах намечено провести только проектные и изыскательские работы. Сдача в эксплуатацию объектов, подлежащих к вводу (приобретению, выполнению) в 2020г., не осуществлялась.

### ОБЪЕКТЫ, ПРЕДУСМОТРЕННЫЕ ФЕДЕРАЛЬНОЙ АДРЕСНОЙ ИНВЕСТИЦИОННОЙ ПРОГРАММОЙ

	Количество объектов на 2020		Лимит бюджетных ассигнований на 2020, млн. рублей		Использовано за счёт всех источников финансирования в январе-апреле 2020, млн. рублей
	всего	из них подлежащих к вводу в 2020 <sup>1</sup>	всего	в том числе из федерального бюджета	
<b>Всего по республике</b>	<b>21</b>	<b>7</b>	<b>5487,9</b>	<b>4076,2</b>	<b>373,9</b>
сельское, лесное хозяйство, охота, рыболовство и рыбоводство	1	-	550,0	550,0	-
водоснабжение; водоотведение, организация сбора и утилизации отходов, деятельность по ликвидации загрязнений	3	-	432,6	317,0	7,9
строительство	3	-	826,6	637,9	13,3
транспортировка и хранение	5	3	1002,4	864,7	259,8
деятельность профессиональная, научная и техническая	1	-	1,8	1,8	0,2
государственное управление и обеспечение военной безопасности; социальное обеспечение	1	-	2,2	2,2	-
образование	1	-	903,5	182,3	-
деятельность в области здравоохранения и социальных услуг	1	-	979,1	959,8	15,9
деятельность в области культуры, спорта, организации досуга и развлечений	5	4	789,7	560,5	76,8

На 1 мая 2020г. техническую готовность от 51% до 99,9% (без объектов, на которых проводятся только проектные и изыскательские работы) имели 4 объекта, на 6 объектах строительство не велось.

<sup>1</sup> Без объектов, на которых проводятся только проектно-изыскательские работы.

В счёт годового лимита в январе-апреле 2020г. профинансировано из федерального бюджета 550,0 млн. рублей.

На 1 мая 2020г. полностью профинансировано из федерального бюджета 3 объекта.

**Жилищное строительство** <sup>1</sup>. В апреле 2020г. на территории республики введено в действие 55 жилых домов (292 квартиры) общей площадью 22,7 тыс. кв. метров.

В январе-апреле 2020г. введено 350 жилых домов (752 квартиры) общей площадью 62,4 тыс. кв. метров.

### ДИНАМИКА ВВОДА В ДЕЙСТВИЕ ОБЩЕЙ ПЛОЩАДИ ЖИЛЫХ ДОМОВ

	Общая площадь жилых домов, м <sup>2</sup>	В % к	
		предыдущему периоду	соответствующему периоду предыдущего года
<b>2019</b>			
Январь	11010	16,1	в 1,5р.
Февраль	20290	в 1,8р.	110,8
Март	26768	131,9	в 2,4р.
<b>I квартал</b>	<b>58068</b>	<b>49,2</b>	<b>в 1,6р.</b>
Апрель	48122	в 1,8р.	в 3,8р.
<b>Январь-апрель</b>	<b>106190</b>	<b>х</b>	<b>в 2,2р.</b>
Май	10537	21,9	67,5
Июнь	9245	87,7	50,0
<b>II квартал</b>	<b>67904</b>	<b>116,9</b>	<b>145,7</b>
<b>I полугодие</b>	<b>125972</b>	<b>х</b>	<b>в 1,5р.</b>
Июль	32516	в 3,5р.	86,4
Август с учётом жилых домов на земельных участках для ведения садоводства	13871	х	х
без учёта жилых домов на земельных участках для ведения садоводства	13871	42,7	141,2
Сентябрь с учётом жилых домов на земельных участках для ведения садоводства	23983	в 1,7р.	х
без учёта жилых домов на земельных участках для ведения садоводства	23890	в 1,7р.	107,4

<sup>1</sup> Данные приведены с учётом жилых домов, построенных населением на земельных участках, предназначенных для ведения гражданами садоводства; до августа 2019г. такие дома не учитывались. Изменения связаны с тем, что в полном объёме начали действовать нормы Федерального закона от 29.07.2017 № 217-ФЗ «О ведении гражданами садоводства и огородничества для собственных нужд и о внесении изменений в отдельные законодательные акты Российской Федерации».

Продолжение

	Общая площадь жилых домов, м <sup>2</sup>	В % к	
		предыдущему периоду	соответствующему периоду предыдущего года
<b>III квартал</b> <i>с учётом жилых домов на земельных участках для ведения садоводства</i>	<b>70370</b>	<b>x</b>	<b>x</b>
<i>без учёта жилых домов на земельных участках для ведения садоводства</i>	<b>70277</b>	<b>103,5</b>	<b>100,8</b>
<b>Январь-сентябрь</b> <i>с учётом жилых домов на земельных участках для ведения садоводства</i>	<b>196342</b>	<b>x</b>	<b>x</b>
<i>без учёта жилых домов на земельных участках для ведения садоводства</i>	<b>196249</b>	<b>x</b>	<b>128,3</b>
Октябрь <i>с учётом жилых домов на земельных участках для ведения садоводства</i>	20114	83,9	x
<i>без учёта жилых домов на земельных участках для ведения садоводства</i>	19922	83,4	118,6
Ноябрь <i>с учётом жилых домов на земельных участках для ведения садоводства</i>	13113	65,2	x
<i>без учёта жилых домов на земельных участках для ведения садоводства</i>	13113	65,8	39,9
Декабрь <i>с учётом жилых домов на земельных участках для ведения садоводства</i>	47608	в 3,6р.	x
<i>без учёта жилых домов на земельных участках для ведения садоводства</i>	47436	в 3,6р.	69,4
<b>IV квартал</b> <i>с учётом жилых домов на земельных участках для ведения садоводства</i>	<b>80835</b>	<b>x</b>	<b>x</b>
<i>без учёта жилых домов на земельных участках для ведения садоводства</i>	<b>80471</b>	<b>114,5</b>	<b>68,2</b>
<b>Год</b> <i>с учётом жилых домов на земельных участках для ведения садоводства</i>	<b>277177</b>	<b>x</b>	<b>x</b>
<i>без учёта жилых домов на земельных участках для ведения садоводства</i>	<b>276720</b>	<b>102,1</b>	<b>102,1</b>

Продолжение

	Общая площадь жилых домов, м <sup>2</sup>	В % к	
		предыдущему периоду	соответствующему периоду предыдущего года
<b>2020</b>			
Январь с учётом жилых домов на земельных участках для ведения садоводства	6509	13,7	x
без учёта жилых домов на земельных участках для ведения садоводства	6414	13,5	58,3
Февраль с учётом жилых домов на земельных участках для ведения садоводства	15510	в 2,4р.	x
без учёта жилых домов на земельных участках для ведения садоводства	15374	в 2,4р.	75,8
Март с учётом жилых домов на земельных участках для ведения садоводства	17737	114,4	x
без учёта жилых домов на земельных участках для ведения садоводства	16092	104,7	60,1
<b>I квартал с учётом жилых домов на земельных участках для ведения садоводства</b>	<b>39756</b>	<b>49,2</b>	<b>x</b>
<b>без учёта жилых домов на земельных участках для ведения садоводства</b>	<b>37880</b>	<b>47,1</b>	<b>65,2</b>
Апрель с учётом жилых домов на земельных участках для ведения садоводства	22672	127,8	x
без учёта жилых домов на земельных участках для ведения садоводства	21724	135,0	45,1
<b>Январь-апрель с учётом жилых домов на земельных участках для ведения садоводства</b>	<b>62428</b>	<b>x</b>	<b>x</b>
<b>без учёта жилых домов на земельных участках для ведения садоводства</b>	<b>59604</b>	<b>x</b>	<b>56,1</b>

Жилищное строительство за счёт средств бюджетов не осуществлялось.  
Населением за свой счёт и с помощью кредитов в январе-апреле 2020г. построено 345 домов (346 квартир) общей площадью 36,2 тыс. кв. метров, в том

числе без учёта домов, построенных на участках для ведения гражданами садоводства – 307 жилых домов (308 квартир) общей площадью 33,4 тыс. кв. метров, или на 38,1%<sup>1</sup> меньше, чем в январе-апреле 2019 года.

Удельный вес индивидуального жилищного строительства в общем объёме ввода жилья по республике составил 58,0% (в январе-апреле 2019г. – 50,8%).

## 1.5. ТРАНСПОРТ<sup>2</sup>

### ДЕЯТЕЛЬНОСТЬ АВТОМОБИЛЬНОГО ТРАНСПОРТА

	Апрель 2020	Апрель 2020 в % к апрелю 2019	Январь- апрель 2020	Январь- апрель 2020 в % к январю- апрелю 2019	<u>Справочно</u> январь- апрель 2019 в % к январю- апрелю 2018
Грузооборот, млн. т-км	40,1	90,3	178,7	105,3	в 1,5р.
Пассажиروоборот, млн. пасс.-км	0,0	0,0	59,3	44,9	118,2

### ДИНАМИКА ГРУЗОБОРОТА И ПАССАЖИРОБОРОТА АВТОМОБИЛЬНОГО ТРАНСПОРТА

	Грузооборот			Пассажиروоборот		
	млн. т-км	в % к		млн. пасс.-км	в % к	
		преды- дущему периоду	соответ- ствующе- му перио- ду преды- дущего года		преды- дущему периоду	соответ- ствующе- му перио- ду преды- дущего года
<b>2019</b>						
Январь	35,0	101,4	124,1	31,2	91,8	116,0
Февраль	39,7	112,3	129,3	30,8	98,7	121,3

<sup>1</sup> В целях обеспечения сопоставимости с предыдущими периодами относительные показатели рассчитаны без учёта жилых домов, построенных населением на земельных участках, предназначенных для ведения гражданами садоводства.

<sup>2</sup> Информация по перевозочной деятельности водного, городского электрического, воздушного транспорта по субъектам РФ носит конфиденциальный характер и размещается на сайте Росстата в целом по Российской Федерации. Формы федерального статистического наблюдения о деятельности железнодорожных перевозок разрабатываются на федеральном уровне и предоставление их на региональный уровень не предусмотрено.



	Грузооборот			Пассажиروоборот		
	млн. т-км	в % к		млн. пасс.-км	в % к	
		преды- дущему периоду	соответ- ствующе- му перио- ду преды- дущего года		преды- дущему периоду	соответ- ствующе- му перио- ду преды- дущего года
Март	50,6	127,5	в 1,6р.	35,0	113,6	123,2
<b>Январь- март</b>	<b>125,3</b>	<b>х</b>	<b>137,4</b>	<b>97,0</b>	<b>х</b>	<b>120,2</b>
Апрель	44,4	87,7	в 2,1р.	35,0	100,0	113,3
<b>Январь- апрель</b>	<b>169,7</b>	<b>х</b>	<b>в 1,5р.</b>	<b>132,0</b>	<b>х</b>	<b>118,2</b>
Май	33,8	76,1	125,2	33,4	95,4	106,4
Июнь	47,7	141,1	141,1	30,6	91,6	104,1
<b>Январь- июнь</b>	<b>251,2</b>	<b>х</b>	<b>144,8</b>	<b>196,0</b>	<b>х</b>	<b>113,7</b>
Июль	47,9	100,6	149,5	30,1	98,4	106,4
Август	45,1	94,2	в 1,5р.	27,0	89,7	95,7
Сентябрь	43,9	97,3	143,0	28,4	105,2	100,7
<b>Январь- сентябрь</b>	<b>388,1</b>	<b>х</b>	<b>145,9</b>	<b>281,5</b>	<b>х</b>	<b>109,5</b>
Октябрь	43,1	98,2	в 1,5р.	31,1	109,5	101,3
Ноябрь	43,7	101,4	в 1,6р.	30,5	98,0	90,2
Декабрь	46,9	108,0	119,5	30,8	101,0	90,6
<b>Год</b>	<b>521,8</b>	<b>х</b>	<b>144,1</b>	<b>373,9</b>	<b>х</b>	<b>105,1</b>
<b>2020</b>						
Январь	40,9	87,2	116,9	20,5	66,6	65,7
Февраль	49,1	120,0	123,7	20,1	98,0	65,2
Март <sup>1</sup>	48,6	99,0	96,0	18,7	93,0	53,4
<b>Январь- март</b>	<b>138,6</b>	<b>х</b>	<b>110,6</b>	<b>59,3</b>	<b>х</b>	<b>61,1</b>
Апрель	40,1	82,5	90,3	0,0	0,0	0,0
<b>Январь- апрель</b>	<b>178,7</b>	<b>х</b>	<b>105,3</b>	<b>59,3</b>	<b>х</b>	<b>44,9</b>

## 2. РЫНКИ ТОВАРОВ И УСЛУГ

### 2.1. РОЗНИЧНАЯ ТОРГОВЛЯ

Оборот розничной торговли в апреле 2020г. составил 9042,5 млн. рублей, что в товарной массе на 13,8% меньше, чем за соответствующий период предыдущего года, в январе-апреле 2020г. – 40298,8 млн. рублей, или 100,7% к уровню соответствующего периода предыдущего года.

<sup>1</sup> Данные изменены за счёт уточнения респондентами ранее предоставленной оперативной информации.

## ДИНАМИКА ОБОРОТА РОЗНИЧНОЙ ТОРГОВЛИ

	Млн. рублей	В % к	
		предыдущему периоду	соответствующему периоду предыдущего года
<b>2019</b>			
Январь	9376,3	73,2	101,9
Февраль	9193,5	97,5	99,2
Март	10323,5	111,9	101,9
<b>I квартал</b>	<b>28893,3</b>	<b>85,0</b>	<b>101,0</b>
Апрель	10124,3	97,7	101,3
<b>Январь-апрель</b>	<b>39017,6</b>	<b>х</b>	<b>101,0</b>
Май	10732,7	105,9	100,5
Июнь	10995,8	102,6	101,9
<b>II квартал</b>	<b>31852,8</b>	<b>109,3</b>	<b>101,2</b>
<b>I полугодие</b>	<b>60746,1</b>	<b>х</b>	<b>101,1</b>
Июль	11450,7	104,3	106,0
Август	11506,7	100,8	104,6
Сентябрь	10782,8	94,1	102,9
<b>III квартал</b>	<b>33740,2</b>	<b>106,5</b>	<b>104,4</b>
<b>Январь-сентябрь</b>	<b>94486,3</b>	<b>х</b>	<b>102,3</b>
Октябрь	10765,5	99,8	100,6
Ноябрь	10885,1	100,8	98,3
Декабрь	12984,7	118,6	100,0
<b>IV квартал</b>	<b>34635,3</b>	<b>102,5</b>	<b>99,4</b>
<b>Год</b>	<b>129121,6</b>	<b>х</b>	<b>101,5</b>
<b>2020</b>			
Январь	9996,0	76,7	104,5
Февраль	9982,9	99,3	106,4
Март	11277,4	112,1	106,4
<b>I квартал</b>	<b>31256,3</b>	<b>88,6</b>	<b>105,7</b>
Апрель	9042,5	79,1	86,2
<b>Январь-апрель</b>	<b>40298,8</b>	<b>х</b>	<b>100,7</b>

В апреле 2020г. оборот розничной торговли на 100,0% формировался **торгующими организациями и индивидуальными предпринимателями**, осуществляющими деятельность в стационарной торговой сети (вне рынка); доля **рынков и ярмарок** составила 0,0% (в апреле 2019г. – 99,7% и 0,3% соответственно).

## ОБОРОТ РОЗНИЧНОЙ ТОРГОВЛИ ТОРГУЮЩИХ ОРГАНИЗАЦИЙ И ПРОДАЖА ТОВАРОВ НА РОЗНИЧНЫХ РЫНКАХ И ЯРМАРКАХ

	Апрель 2020 млн. рублей	Апрель 2020 в % к апрелю 2019	Январь- апрель 2020 млн. рублей	Январь- апрель 2020 в % к январю- апрелю 2019	Справочно январь- апрель 2019 в % к январю- апрелю 2018
<b>Всего</b>	<b>9042,5</b>	<b>86,2</b>	<b>40298,8</b>	<b>100,7</b>	<b>101,0</b>
оборот розничной торговли торговых организаций и индивидуальных предпринимателей вне рынка	9042,5	86,5	40212,3	100,7	101,0
продажа товаров на розничных рынках и ярмарках	0,0	0,0	86,5	71,0	94,4

В январе-марте 2020г. розничные **торговые сети** формировали 55,0% оборота розничной торговли торговых организаций <sup>1</sup> (в январе-марте 2019г. – 52,9%) и 47,4% общего объема оборота розничной торговли (в январе-марте 2019г. – 45,1%).

В структуре оборота розничной торговли торговых сетей удельный вес пищевых продуктов, включая напитки, и табачных изделий составил 65,9%, непродовольственных товаров – 34,1% (в январе-марте 2019г. - соответственно 68,1% и 31,9%).

В апреле 2020г. в структуре оборота розничной торговли удельный вес **пищевых продуктов, включая напитки, и табачных изделий**, составил 59,8%, **непродовольственных товаров** – 40,2% (в апреле 2019г. – соответственно 56,6% и 43,4%).

### ДИНАМИКА ОБОРОТА РОЗНИЧНОЙ ТОРГОВЛИ ПИЩЕВЫМИ ПРОДУКТАМИ, ВКЛЮЧАЯ НАПИТКИ, И ТАБАЧНЫМИ ИЗДЕЛИЯМИ, НЕПРОДОВОЛЬСТВЕННЫМИ ТОВАРАМИ

	Пищевые продукты, включая напитки, и табачные изделия			Непродовольственные товары		
	млн. рублей	в % к		млн. рублей	в % к	
предыдущему периоду		соответствующему периоду предыдущего года	предыдущему периоду		соответствующему периоду предыдущего года	
<b>2019</b>						
Январь	5415,2	76,7	104,0	3961,1	68,5	99,0

<sup>1</sup> Без оборота розничной торговли индивидуальных предпринимателей, продажи товаров на рынках и ярмарках и сокрытия.

Продолжение

	Пищевые продукты, включая напитки, и табачные изделия			Непродовольственные товары		
	млн. рублей	В % к		млн. рублей	В % к	
		предыдущему периоду	соответствующему периоду предыдущего года		предыдущему периоду	соответствующему периоду предыдущего года
Февраль	5287,1	96,8	98,3	3906,4	98,5	100,5
Март	5887,9	110,9	105,0	4435,6	113,3	97,8
<b>I квартал</b>	<b>16590,2</b>	<b>91,0</b>	<b>102,5</b>	<b>12303,1</b>	<b>78,1</b>	<b>99,0</b>
Апрель	5727,1	96,8	99,8	4397,2	98,9	103,2
<b>Январь-апрель</b>	<b>22317,3</b>	<b>х</b>	<b>101,8</b>	<b>16700,3</b>	<b>х</b>	<b>100,1</b>
Май	5995,1	104,5	99,8	4737,6	107,6	101,2
Июнь	5981,5	100,1	99,5	5014,3	105,7	104,6
<b>II квартал</b>	<b>17703,7</b>	<b>105,7</b>	<b>99,7</b>	<b>14149,1</b>	<b>114,2</b>	<b>103,0</b>
<b>I полугодие</b>	<b>34293,9</b>	<b>х</b>	<b>101,0</b>	<b>26452,2</b>	<b>х</b>	<b>101,1</b>
Июль	6124,2	102,7	101,3	5326,5	106,1	111,4
Август	6082,3	100,0	102,4	5424,4	101,9	107,1
Сентябрь	5947,4	98,5	105,7	4835,4	89,1	99,4
<b>III квартал</b>	<b>18153,9</b>	<b>103,9</b>	<b>103,5</b>	<b>15586,3</b>	<b>109,7</b>	<b>105,6</b>
<b>Январь-сентябрь</b>	<b>52447,8</b>	<b>х</b>	<b>101,7</b>	<b>42038,5</b>	<b>х</b>	<b>102,9</b>
Октябрь	5917,4	101,4	103,8	4848,1	97,8	96,7
Ноябрь	5864,3	98,7	99,2	5020,8	103,4	97,3
Декабрь	6779,6	114,6	94,9	6205,1	123,3	105,6
<b>IV квартал</b>	<b>18561,3</b>	<b>102,4</b>	<b>99,2</b>	<b>16074,0</b>	<b>102,6</b>	<b>99,7</b>
<b>Год</b>	<b>71009,1</b>	<b>х</b>	<b>101,0</b>	<b>58112,5</b>	<b>х</b>	<b>102,1</b>
<b>2020</b>						
Январь	5549,0	81,0	100,3	4447,0	71,3	110,0
Февраль	5553,1	99,3	102,9	4429,8	99,2	110,8
Март	6405,5	114,4	106,1	4871,9	109,2	106,8
<b>I квартал</b>	<b>17507,6</b>	<b>92,1</b>	<b>103,2</b>	<b>13748,7</b>	<b>84,5</b>	<b>109,1</b>
Апрель	5408,8	82,8	90,8	3633,7	74,3	80,3
<b>Январь-апрель</b>	<b>22916,4</b>	<b>х</b>	<b>100,0</b>	<b>17382,4</b>	<b>х</b>	<b>101,5</b>

### ИЗМЕНЕНИЕ ТОВАРНЫХ ЗАПАСОВ В РОЗНИЧНОЙ ТОРГОВЛЕ

(на конец месяца)

	Млн. рублей	В % к запасам на конец (в сопоставимых ценах)		Уровень запасов, дней торговли
		предыдущего месяца	соответствующего месяца прошлого года	
<b>2019</b>				
Январь	7849,7	97,2	94,9	38
Февраль	8429,7	106,8	102,1	42
Март	7990,9	94,5	97,4	35
Апрель	8224,6	102,5	111,3	36
Май	8490,5	103,1	112,6	37

Продолжение

	Млн. рублей	В % к запасам на конец (в сопоставимых ценах)		Уровень запасов, дней торговли
		предыдущего месяца	соответствующего месяца прошлого года	
Июнь	8456,3	99,7	113,6	35
Июль	8500,9	100,7	109,3	34
Август	8843,4	104,4	116,3	36
Сентябрь	7859,6	89,2	106,1	33
Октябрь	8323,3	105,8	109,0	37
Ноябрь	9678,9	116,0	116,4	41
Декабрь	9726,8	99,9	118,8	35
<b>2020</b>				
Январь	9706,8	99,1	121,1	44
Февраль	10038,1	102,8	116,5	43
Март	9986,2	98,7	121,8	40
Апрель	10096,7	99,8	118,5	47

В организациях розничной торговли, не относящихся к субъектам малого предпринимательства, в апреле 2020г. по сравнению с мартом 2020г. наблюдалось увеличение реализации яйца на 11,0%, свежих овощей на 1,4%, молочных продуктов на 1,0% (в том числе сыров жирных на 7,9%). По остальным группам продовольственных товаров произошло снижение продаж.

Из непродовольственных товаров снижение реализации коснулось всех товарных групп.

Увеличение запасов продуктов питания по итогам на конец апреля 2020г. наблюдалось у большинства товарных групп. Вместе с тем, сократились запасы хлеба и хлебобулочных изделий на 0,6%, чая, кофе, какао на 0,2%.

Среди непродовольственных товаров обнаружено снижение запасов по всем товарным группам, кроме стиральных машин, где произошло увеличение на 1,4%.

### **ИЗМЕНЕНИЕ ПРОДАЖИ И ЗАПАСОВ ПРОДУКТОВ ПИТАНИЯ И НЕПРОДОВОЛЬСТВЕННЫХ ТОВАРОВ В ОРГАНИЗАЦИЯХ РОЗНИЧНОЙ ТОРГОВЛИ, НЕ ОТНОСЯЩИХСЯ К СУБЪЕКТАМ МАЛОГО ПРЕДПРИНИМАТЕЛЬСТВА**

(в сопоставимых ценах)

	Продано в % к предыдущему месяцу		Запасы на 1 мая 2020 в % к запасам на 1 апреля 2020	Обеспеченность запасами в днях торговли	
	в апреле 2020	справочно в марте 2020		на 1 мая 2020	справочно на 1 апреля 2020
Мясо и мясные продукты	90,4	121,0	103,9	8	7

## Продолжение

	Продано в % к предыдущему месяцу		Запасы на 1 мая 2020 в % к запасам на 1 апреля 2020	Обеспеченность запаса- сами в днях торговли	
	в апреле 2020	<u>справочно</u> в марте 2020		на 1 мая 2020	<u>справочно</u> на 1 апреля 2020
из них:					
мясо животных	82,8	113,7	88,4	10	10
мясо домашней птицы	92,6	118,9	120,6	3	2
продукты из мяса и мяса птицы	93,7	120,3	104,4	8	7
консервы из мяса и мяса птицы	72,5	в 1,7р.	113,9	39	25
Рыба, ракообразные и мол- люски	88,6	116,6	109,6	31	25
из них консервы из рыбы и морепродуктов	84,8	136,1	110,4	55	42
Пищевые масла и жиры	95,5	124,6	115,4	13	10
из них:					
животные масла и жиры	100,7	118,5	99,7	6	7
растительные масла	81,8	139,8	129,5	28	18
маргариновая продукция	126,5	113,0	119,8	9	9
Молочные продукты	101,0	101,6	103,2	9	9
из них:					
молоко питьевое	99,0	113,2	105,6	3	3
сыры жирные	107,9	117,1	100,5	12	13
Яйца	111,0	112,6	113,5	4	4
Сахар	75,4	140,6	в 1,7р.	17	8
Кондитерские изделия	79,8	118,5	100,1	34	27
Чай, кофе, какао	90,0	116,1	99,8	46	42
из них чай	83,6	115,2	100,7	40	33
Соль	68,8	в 1,7р.	127,8	22	12
Мука	96,6	135,2	в 1,9р.	16	8
Крупа	60,5	в 1,7р.	в 1,7р.	19	7
Макаронные изделия	63,9	в 1,6р.	в 1,5р.	26	11
Хлеб и хлебобулочные изделия	99,3	116,8	99,4	4	4
Свежий картофель	95,1	134,6	104,5	4	3
Свежие овощи	101,4	117,5	114,5	3	3
Свежие фрукты	92,1	112,7	115,3	4	3
Безалкогольные напитки	92,4	114,8	110,2	22	19
Табачные изделия	95,4	111,7	112,4	30	25
Мужская, женская и детская одежда	6,2	86,0	97,5	1991	126
Обувь	19,0	103,2	99,8	1110	212
Компьютеры	59,9	104,4	93,1	63	40
Телевизоры	33,8	141,5	97,3	147	51

Продолжение

	Продано в % к предыдущему месяцу		Запасы на 1 мая 2020 в % к запасам на 1 апреля 2020	Обеспеченность запаса- сами в днях торговли	
	в апреле 2020	справочно в марте 2020		на 1 мая 2020	справочно на 1 апреля 2020
Стиральные машины	47,4	142,8	101,4	69	33
Мебель	49,3	127,0	89,5	149	82
Строительные материалы	28,2	140,6	97,5	208	60
Лекарственные средства	92,0	112,0	95,2	60	58
Мобильные телефоны	61,6	113,3	78,6	68	53

## 2.2. РЕСТОРАНЫ, КАФЕ И БАРЫ

**Оборот общественного питания** в апреле 2020г. составил 293,7 млн. рублей, или 64,8% (в сопоставимых ценах) к соответствующему периоду предыдущего года, в январе-апреле 2020г. – 1650,1 млн. рублей, или 94,1% к уровню соответствующего периода предыдущего года.

### ДИНАМИКА ОБОРОТА ОБЩЕСТВЕННОГО ПИТАНИЯ <sup>1</sup>

	Млн. рублей	В % к	
		предыдущему периоду	соответствующему периоду предыдущего года
<b>2019</b>			
Январь	409,4	86,8	103,8
Февраль	405,0	98,7	104,5
Март	434,0	106,9	105,1
<b>I квартал</b>	<b>1248,4</b>	<b>94,5</b>	<b>104,5</b>
Апрель	436,4	100,6	104,8
<b>Январь-апрель</b>	<b>1684,8</b>	<b>x</b>	<b>104,5</b>
Май	462,1	105,7	108,2
Июнь	468,2	101,3	110,1
<b>II квартал</b>	<b>1366,7</b>	<b>109,1</b>	<b>107,7</b>
<b>I полугодие</b>	<b>2615,1</b>	<b>x</b>	<b>106,1</b>
Июль	462,4	98,6	110,1
Август	471,0	101,6	108,6
Сентябрь	477,0	100,9	108,2
<b>III квартал</b>	<b>1410,4</b>	<b>102,6</b>	<b>109,0</b>
<b>Январь-сентябрь</b>	<b>4025,5</b>	<b>x</b>	<b>107,1</b>
Октябрь	484,0	99,8	108,0
Ноябрь	471,3	96,5	106,6
Декабрь	504,0	106,3	102,2

<sup>1</sup> Оборот ресторанов, баров, кафе, столовых при предприятиях и учреждениях, а также организаций, осуществляющих поставку продукции общественного питания.

Продолжение

	Млн. рублей	В % к	
		предыдущему периоду	соответствующему периоду предыдущего года
<b>IV квартал</b>	<b>1459,3</b>	<b>100,7</b>	<b>105,5</b>
<b>Год</b>	<b>5484,8</b>	<b>х</b>	<b>106,7</b>
<b>2020</b>			
Январь	459,1	91,3	107,4
Февраль	446,7	97,3	105,9
Март	450,6	100,9	99,9
<b>I квартал</b>	<b>1356,4</b>	<b>92,5</b>	<b>104,3</b>
Апрель	293,7	65,2	64,8
<b>Январь-апрель</b>	<b>1650,1</b>	<b>х</b>	<b>94,1</b>

### 2.3. РЫНОК ПЛАТНЫХ УСЛУГ НАСЕЛЕНИЮ

В апреле 2020г. населению было оказано **платных услуг** на 1998,6 млн. рублей.

#### ДИНАМИКА ОБЪЁМА ПЛАТНЫХ УСЛУГ НАСЕЛЕНИЮ

	В % к	
	предыдущему периоду	соответствующему периоду предыдущего года
<b>2019</b>		
Январь	92,4	103,4
Февраль	99,3	99,7
Март	103,4	100,9
<b>I квартал</b>	<b>х</b>	<b>101,3</b>
Апрель	100,5	103,1
Май	98,4	98,0
Июнь	98,9	100,8
<b>I полугодие</b>	<b>х</b>	<b>100,9</b>
Июль	97,4	98,3
Август	100,8	99,9
Сентябрь	100,5	100,4
<b>Январь-сентябрь</b>	<b>х</b>	<b>100,5</b>
Октябрь	102,2	98,3
Ноябрь	104,1	100,7
Декабрь	102,6	100,5
<b>Год</b>	<b>х</b>	<b>100,3</b>
<b>2020</b>		
Январь	91,7	99,6
Февраль	100,7	101,0
Март <sup>1</sup>	99,7	97,3
<b>I квартал<sup>1</sup></b>	<b>х</b>	<b>99,3</b>
Апрель	65,0	62,7

<sup>1</sup> Данные изменены за счёт уточнения респондентами ранее представленной информации.



В апреле 2020г. в структуре объёма платных услуг населению продолжали преобладать коммунальные, телекоммуникационные и жилищные услуги (84,9% от всех услуг).

### ОБЪЁМ ПЛАТНЫХ УСЛУГ НАСЕЛЕНИЮ ПО ВИДАМ

	Апрель 2020, млн. рублей	В % к			Январь- апрель 2020 в % к январю- апрелю 2019
		апрелю 2019	марту 2020	итогу	
<b>Объём платных услуг насе- лению</b>	<b>1998,6</b>	<b>62,7</b>	<b>65,0</b>	<b>100</b>	<b>90,0</b>
бытовые	71,6	31,0	31,8	3,6	81,5
транспортные	56,6	13,8	20,7	2,8	71,6
почтовой связи, курьерские	15,9	83,1	96,5	0,8	92,6
телекоммуникационные	519,4	98,4	99,6	26,0	97,6
жилищные	307,3	103,8	96,3	15,4	106,2
коммунальные	869,8	100,3	93,3	43,5	99,7
культуры	1,8	5,5	6,2	0,1	79,8
услуги туристических агентств, туроператоров и прочие услуги по брониро- ванию и сопутствующие им услуги	0,1	0,2	0,1	0,0	76,0
услуги гостиниц и аналогич- ные услуги по предостав- лению временного жилья	1,2	2,4	2,7	0,1	73,6
физической культуры и спорта	0,2	1,1	1,3	0,0	91,4
медицинские	32,0	20,9	20,8	1,6	82,4
услуги специализированных коллективных средств раз- мещения	5,1	3,6	3,4	0,2	68,0
из них услуги санаторно- курортных организаций	5,0	3,8	4,0	0,3	64,8
ветеринарные	8,1	93,3	119,2	0,4	96,8
юридические	-	-	-	-	75,3
системы образования	73,0	29,9	32,8	3,7	79,1
услуги, предоставляемые гражданам пожилого воз- раста и инвалидам	27,6	94,9	99,6	1,4	125,3
прочие виды платных услуг	8,9	24,1	28,2	0,4	76,0

В апреле 2020г. в структуре объёма бытовых услуг 99,4% приходилось на долю трёх видов услуг: техобслуживание и ремонт транспортных средств, машин и оборудования; ремонт и строительство жилья и других построек и ритуальные услуги.

## ОБЪЁМ БЫТОВЫХ УСЛУГ НАСЕЛЕНИЮ ПО ВИДАМ

	Апрель 2020, млн. рублей	В % к			Январь- апрель 2020 в % к январю- апрелю 2019
		апрелю 2019	марту 2020	итогу	
<b>Объём бытовых услуг населению</b>	<b>71,6</b>	<b>31,0</b>	<b>31,8</b>	<b>100</b>	<b>81,5</b>
ремонт, окраска и пошив обуви	-	-	-	-	72,0
ремонт и пошив швейных, меховых и кожаных изделий, головных уборов и изделий текстильной галантереи, ремонт, пошив и вязание трикотажных изделий	0,0	0,2	0,2	0,0	71,8
ремонт и техническое обслуживание бытовой радиоэлектронной аппаратуры, бытовых машин и приборов, ремонт и изготовление металлоизделий	0,3	3,1	2,9	0,4	78,2
техобслуживание и ремонт транспортных средств, машин и оборудования	37,6	46,4	49,6	52,5	82,8
изготовление и ремонт мебели	0,0	0,0	0,0	0,0	72,5
химическая чистка и крашение, услуги прачечных	0,0	0,6	0,6	0,0	73,9
ремонт и строительство жилья и других построек	18,6	54,7	55,8	25,9	89,8
услуги фотоателье	-	-	-	-	76,5
услуги бань и душевых	-	-	-	-	69,8
услуги парикмахерских	-	-	-	-	74,4
услуги предприятий по прокату	-	-	-	-	80,6
ритуальные услуги	15,0	62,7	67,2	21,0	90,5
прочие виды бытовых услуг	0,1	1,6	1,2	0,2	83,2

## 2.4. ОПТОВАЯ ТОРГОВЛЯ И ТОВАРНЫЕ РЫНКИ

### 2.4.1. ОБОРОТ ОПТОВОЙ ТОРГОВЛИ

В апреле 2020г. оборот оптовой торговли составил 5633,1 млн. рублей, или на 1,6% больше, чем в соответствующем периоде 2019 года.

## ДИНАМИКА ОБОРОТА ОПТОВОЙ ТОРГОВЛИ

	Оборот оптовой торговли			В том числе оборот оптовой торговли организаций оптовой торговли		
	млн. рублей	в % к		млн. рублей	в % к	
		предыдущему периоду	соответствующему периоду предыдущего года		предыдущему периоду	соответствующему периоду предыдущего года
<b>2019</b>						
Январь	4557,0	65,4	84,2	3779,5	69,3	84,3
Февраль	4560,5	100,3	79,7	3683,9	97,7	76,9
Март	5595,7	123,4	85,5	4279,9	116,9	77,0
<b>I квартал</b>	<b>14713,2</b>	<b>x</b>	<b>83,3</b>	<b>11743,3</b>	<b>x</b>	<b>79,2</b>
Апрель	5286,3	93,5	82,8	4147,2	95,9	79,3
<b>Январь-апрель</b>	<b>19999,5</b>	<b>x</b>	<b>83,1</b>	<b>15890,5</b>	<b>x</b>	<b>79,2</b>
Май	5423,7	104,7	81,5	4334,1	106,7	76,4
Июнь	5586,0	101,7	79,3	4464,3	101,7	74,7
<b>II квартал</b>	<b>16296,0</b>	<b>111,1</b>	<b>81,1</b>	<b>12945,6</b>	<b>110,6</b>	<b>76,7</b>
<b>I полугодие</b>	<b>31009,2</b>	<b>x</b>	<b>82,1</b>	<b>24688,9</b>	<b>x</b>	<b>77,9</b>
Июль	5848,4	105,4	86,1	4744,7	107,0	80,6
Август	5896,8	100,6	82,2	4815,3	101,2	80,2
Сентябрь	5845,6	99,2	89,6	4815,0	100,1	88,0
<b>III квартал</b>	<b>17590,8</b>	<b>108,3</b>	<b>85,9</b>	<b>14375,0</b>	<b>111,4</b>	<b>82,8</b>
<b>Январь-сентябрь</b>	<b>48600,0</b>	<b>x</b>	<b>83,4</b>	<b>36063,9</b>	<b>x</b>	<b>79,6</b>
Октябрь	6186,7	107,0	89,9	5092,7	107,0	89,4
Ноябрь	5477,4	87,8	77,5	4365,5	85,0	75,6
Декабрь	6815,8	124,7	96,0	5393,9	123,8	97,0
<b>IV квартал</b>	<b>18479,9</b>	<b>105,7</b>	<b>87,8</b>	<b>14852,1</b>	<b>103,9</b>	<b>87,2</b>
<b>Год</b>	<b>67079,9</b>	<b>x</b>	<b>84,6</b>	<b>53916,0</b>	<b>x</b>	<b>81,5</b>
<b>2020</b>						
Январь	5623,4	82,8	121,4	4508,4	83,8	117,4
Февраль	5442,4	96,6	117,0	4282,3	94,8	114,0
Март <sup>1</sup>	6607,1	119,3	113,1	5359,6	123,0	119,9
<b>I квартал</b>	<b>17672,9</b>	<b>x</b>	<b>116,9</b>	<b>14150,3</b>	<b>x</b>	<b>117,2</b>
Апрель	5633,1	83,9	101,6	4417,8	81,1	101,5
<b>Январь-апрель</b>	<b>23306,0</b>	<b>x</b>	<b>112,8</b>	<b>18568,1</b>	<b>x</b>	<b>113,1</b>

В апреле 2020г. оборот оптовой торговли на 78,4% формировался организациями оптовой торговли, оборот которых составил 4417,8 млн. рублей, или на 1,5% больше, чем в апреле 2019 года. На долю малого предпринимательства (включая микропредприятия и индивидуальных предпринимателей) всех видов деятельности приходится 55,0% оборота оптовой торговли.

<sup>1</sup> Данные изменены за счёт уточнения респондентами ранее предоставленной оперативной информации.

## 2.4.2. ПРОДАЖА И ЗАПАСЫ ОТДЕЛЬНЫХ ВИДОВ ПРОДУКЦИИ (ТОВАРОВ)

### ПРОДАЖА ОТДЕЛЬНЫХ ВИДОВ ПРОДУКЦИИ (ТОВАРОВ) ОРГАНИЗАЦИЯМИ ОПТОВОЙ ТОРГОВЛИ

(без субъектов малого предпринимательства и организаций со средней численностью работников до 15 человек, не являющихся субъектами малого предпринимательства)

	Апрель 2020	В % к	
		марту 2020	апрелю 2019
<b>Продукция производственно-технического назначения</b>			
Бензин автомобильный, т	208,1	41,6	26,0
бензин автомобильный с октановым числом более 80, но не более 92	188,4	49,5	35,6
бензин автомобильный с октановым числом более 92, но не более 95	19,7	16,4	7,3
бензин автомобильный с октановым числом более 95, но не более 98	-	-	-
Топливо дизельное, т	595,2	66,5	58,4
Лесоматериалы хвойных пород, тыс. плотн. м <sup>3</sup>	66,2	86,2	78,9
Лесоматериалы лиственных пород, за исключением тропических пород, тыс. плотн. м <sup>3</sup>	31,8	73,8	107,1
<b>Потребительские товары, включая напитки, и табачные изделия</b>			
Мясо и мясо птицы, кроме субпродуктов, т	254,0	в 1,7р.	-
Кондитерские изделия, т	232,0	118,4	в 1,8р.
Хлеб и хлебобулочные изделия, т	24,0	104,3	114,3
Рыба и продукты рыбные переработанные (без рыбных консервов), т	25,0	104,2	108,7
Мука, т	0,1	20,0	0,6
Крупа, т	529,0	87,6	80,0
Сигары, сигары с обрезанными концами (черуты), сигариллы (сигары тонкие), сигареты, папиросы, биди, крете́к из табака или заменителей табака, млн.шт	69,7	в 1,5р.	45,7
Обувь, кроме спортивной, защитной и ортопедической, тыс. пар	0,7	60,6	47,1

### ЗАПАСЫ ОТДЕЛЬНЫХ ТОВАРОВ В ОРГАНИЗАЦИЯХ ОПТОВОЙ ТОРГОВЛИ

(на конец месяца; без субъектов малого предпринимательства и организаций со средней численностью работников до 15 человек, не являющихся субъектами малого предпринимательства)

	Апрель 2020	В % к	
		марту 2020	апрелю 2019
<b>Продукция производственно-технического назначения</b>			
Лесоматериалы хвойных пород, тыс. плотн. м <sup>3</sup>	44,2	62,1	54,2

Продолжение

	Апрель 2020	В % к	
		марту 2020	апрелю 2019
Лесоматериалы лиственных пород, за исключением тропических пород, тыс. плотн. м <sup>3</sup>	53,3	89,4	72,4
<b>Потребительские товары, включая напитки, и табачные изделия</b>			
Кондитерские изделия, т	126,0	121,2	90,5
Хлеб и хлебобулочные изделия, т	1,0	50,0	20,0
Рыба и продукты рыбные переработанные (без рыбных консервов), т	2,0	66,7	40,0
Мука, т	0,2	40,0	5,0
Крупа, т	362,0	в 1,8р.	в 2,5р.
Сигары, сигары с обрезанными концами (черуты), сигариллы (сигары тонкие), си- гареты, папиросы, биди, кретек из таба- ка или заменителей табака, млн.шт	31,0	83,6	89,3
Обувь, кроме спортивной, защитной и ор- топедической, тыс. пар	1,6	в 1,5р.	77,0

## 2.5. ВНЕШНЯЯ ТОРГОВЛЯ

### 2.5.1. ВНЕШНЕТОРГОВЫЙ ОБОРОТ <sup>1</sup>

Внешнеторговый оборот в январе-марте 2020г. составил в текущих ценах 207,5 млн. долларов США и по сравнению с январём-мартом 2019г. уменьшился на 51,6%, в том числе экспорт – 162,0 млн. долларов США (на 57,6%), импорт – 45,5 млн. долларов США (на 0,7%).

#### ВНЕШНЕТОРГОВЫЙ ОБОРОТ в январе-марте 2020 года

	Внешнеторговый оборот		В том числе			
			экспорт		импорт	
	млн. долларов США	в % к январю- марту 2019 <sup>2</sup>	млн. долла- ров США	в % к январю- марту 2019 <sup>2</sup>	млн. долла- ров США	в % к январю- марту 2019 <sup>2</sup>
<b>Всего</b>	<b>207,5</b>	<b>48,4</b>	<b>162,0</b>	<b>42,4</b>	<b>45,5</b>	<b>99,3</b>
страны дальнего зарубежья	196,4	47,0	155,4	41,4	41,0	98,5
государства- участники СНГ	11,1	102,6	6,6	100,0	4,5	106,6

<sup>1</sup> Данные Северо-Западного таможенного управления с учётом взаимной торговли с государствами – членами Евразийского экономического союза (Республика Беларусь, Республика Казахстан, Республика Киргизия и Республика Армения) и государственной статистической отчётности об экспорте (импорте) товаров, не пересекающих таможенную границу.

<sup>2</sup> Здесь и далее по тексту процентное соотношение исчислено до округления.

## ДИНАМИКА ВНЕШНЕТОРГОВОГО ОБОРОТА

	Внешнеторговый оборот		В том числе			
			экспорт		импорт	
	млн. долларов США	в % к соответствующему периоду предыдущего года	млн. долларов США	в % к соответствующему периоду предыдущего года	млн. долларов США	в % к соответствующему периоду предыдущего года
<b>2019</b>						
I квартал	428,3	112,6	382,5	113,8	45,8	103,3
II квартал	311,6	94,3	258,9	97,2	52,7	82,1
<b>I полугодие</b>	<b>739,9</b>	<b>104,1</b>	<b>641,4</b>	<b>106,5</b>	<b>98,5</b>	<b>90,8</b>
III квартал	263,0	69,5	204,6	64,3	58,4	97,4
<b>Январь-сентябрь</b>	<b>1002,9</b>	<b>86,2</b>	<b>846,0</b>	<b>91,9</b>	<b>156,9</b>	<b>93,2</b>
IV квартал	217,9	55,8	174,6	50,1	43,3	103,0
<b>Год</b>	<b>1220,8</b>	<b>82,5</b>	<b>1020,6</b>	<b>80,4</b>	<b>200,2</b>	<b>95,1</b>
<b>2020</b>						
I квартал	207,5	48,4	162,0	42,4	45,5	99,3

Сальдо торгового баланса сложилось положительное – 116,5 млн. долларов США (в январе-марте 2019г. – положительное 336,7 млн. долларов США).

## САЛЬДО ТОРГОВОГО БАЛАНСА РЕСПУБЛИКИ КАРЕЛИЯ

(миллионов долларов США)

	Сальдо торгового баланса	В том числе		Коэффициент покрытия импорта экспортом
		страны дальнего зарубежья	государства-участники СНГ	
<b>2019</b>				
I квартал	+336,7	+334,4	+2,3	в 8,4р.
II квартал	+206,2	+197,2	+9,0	в 4,9р.
<b>I полугодие</b>	<b>+542,9</b>	<b>+531,6</b>	<b>+11,3</b>	<b>в 6,5р.</b>
III квартал	+146,2	+138,3	+7,9	в 3,5р.
<b>Январь-сентябрь</b>	<b>+689,1</b>	<b>+669,9</b>	<b>+19,2</b>	<b>в 5,4р.</b>
IV квартал	+131,3	+128,2	+3,1	в 4,0р.
<b>Год</b>	<b>+820,4</b>	<b>+798,1</b>	<b>+22,3</b>	<b>в 5,1р.</b>
<b>2020</b>				
I квартал	+116,5	+114,4	+2,1	в 3,6р.

**ВНЕШНЕТОРГОВЫЙ ОБОРОТ С ОСНОВНЫМИ СТРАНАМИ-ПАРТНЁРАМИ**  
**в январе-марте 2020 года**  
(миллионов долларов США)

	Внешне- торговый оборот	В том числе		Сальдо торгового баланса	Доля во внешне- торговом обороте республики, %
		экспорт	импорт		
<b>Всего</b>	<b>207,5</b>	<b>162,0</b>	<b>45,5</b>	<b>+116,5</b>	<b>100</b>
<b>страны дальнего зарубежья</b>	<b>196,4</b>	<b>155,4</b>	<b>41,0</b>	<b>+114,4</b>	<b>94,7</b>
из них:					
Германия	7,2	2,9	4,3	-1,4	3,5
Египет	4,9	4,7	0,2	+4,5	2,4
Италия	4,5	3,4	1,1	+2,3	2,2
Китай	21,9	14,9	7,0	+7,9	10,5
Ирландия	3,3	3,3	-	+3,3	1,6
Мексика	3,2	3,0	0,2	+2,8	1,5
Нидерланды	21,6	21,2	0,4	+20,8	10,4
Норвегия	5,6	0,5	5,1	-4,6	2,7
ОАЭ	3,8	3,8	-	+3,8	1,8
Соединенное Королевство (Великобритания)	4,8	4,8	0,0	+4,8	2,3
США	3,7	1,2	2,5	-1,3	1,8
Турция	5,9	5,5	0,4	+5,1	2,9
Финляндия	48,9	41,8	7,1	+34,7	23,6
Швеция	2,5	0,3	2,2	-1,9	1,2
Эстония	12,7	8,9	3,8	+5,1	6,1
<b>государства-участники СНГ</b>	<b>11,1</b>	<b>6,6</b>	<b>4,5</b>	<b>+2,1</b>	<b>5,3</b>
из них:					
Азербайджан	1,1	1,1	-	+1,1	0,5
Беларусь	4,7	1,0	3,7	-2,7	2,3
Казахстан	3,5	3,5	-	+3,5	1,7
Украина	1,3	0,5	0,8	-0,3	0,6

**ТОВАРНЫЙ СОСТАВ ЭКСПОРТА И ИМПОРТА**  
**в январе-марте 2020 года**  
(миллионов долларов США)

	Всего		В том числе			
	экспорт	импорт	страны дальнего зарубежья		государства- участники СНГ	
			экспорт	импорт	экспорт	импорт
Продовольственные то- вары и сырье для их производства	30,4	5,9	29,7	5,8	0,7	0,1
Минеральные продукты	0,9	3,3	0,7	3,1	0,2	0,2

Продолжение

	Всего		В том числе			
	экспорт	импорт	страны дальнего зарубежья		государства-участники СНГ	
			экспорт	импорт	экспорт	импорт
Продукция химического комплекса, каучук	3,2	5,5	3,1	5,5	0,1	0,0
Древесина и изделия из неё, пробка и изделия из неё, плетёные изделия	59,3	0,1	58,0	0,0	1,3	0,1
Целлюлозно-бумажные изделия	62,5	5,5	58,9	5,4	3,6	0,1
Металлы и изделия из них	0,8	1,3	0,5	1,0	0,3	0,3
Машиностроительная продукция	3,1	22,4	3,0	18,9	0,1	3,5
Прочие товары	1,8	1,5	1,5	1,3	0,3	0,2

**ОСНОВНЫЕ ВИДЫ ЭКСПОРТИРУЕМЫХ ТОВАРОВ  
в январе-марте 2020 года**

	Экспорт - всего	В % к январю- марту 2019	В том числе	
			страны дальнего зарубежья	государства - участники СНГ
Рыба и ракообразные, тыс. т	6,0	111,0	6,0	-
Соль; сера; земли и камень, тыс. т	3,8	137,7	2,5	1,3
Древесина топливная, тыс. т	274,8	в 1,6р.	274,8	-
Лесоматериалы необработанные, тыс. т	91,4	102,2	91,4	-
Лесоматериалы обработанные, тыс. т	127,2	125,3	126,9	0,3
Плиты древесно-стружечные, плиты с ориентированной стружкой, тыс. м <sup>3</sup>	11,0	143,1	4,8	6,2
Целлюлоза древесная, натронная или сульфатная, тыс. т	20,9	87,3	20,2	0,7
Крафт-бумага и крафт-картон немелованные, тыс. т	76,0	107,0	75,5	0,5
Чёрные металлы, тыс. т	0,2	6,3	0,2	-
Алюминий и изделия из него, тыс. т	0,1	12,4	0,0	0,1
Котлы, машины, промышленное обо- рудование, млн. долл. США	0,2	37,1	0,1	0,1
Электрические машины и оборудова- ние, их части, млн. долл. США	2,8	75,6	2,8	0,0



**ОСНОВНЫЕ ВИДЫ ИМПОРТИРУЕМЫХ ТОВАРОВ  
в январе-марте 2020 года**

	Импорт - всего	В % к январю- марту 2019	В том числе	
			страны дальнего зарубежья	государ- ства- участники СНГ
Макаронные изделия, тыс. т	0,4	98,5	0,4	-
Корма для животных, тыс. т	0,9	в 10,9р.	0,9	-
Топливо минеральное, нефтепро- дукты, битуминозные вещества, воски минеральные, тыс. т	4,3	в 2,0р.	4,3	-
Целлюлоза древесная, натронная или сульфатная, тыс. т	6,0	101,4	6,0	-
Крафт-бумага и крафт-картон немелованные, тыс. т	2,4	114,5	2,4	-
Изделия из чёрных металлов, млн. долл. США	0,3	93,1	0,1	0,2
Котлы, машины, промышленное оборудование, млн. долл. США	10,8	в 3,8р.	9,1	1,7
Электрические машины и оборудо- вание, их части, млн. долл. США	6,4	83,5	6,3	0,1
Средства наземного транспорта, кроме железнодорожного, млн. долл. США	0,7	75,6	0,7	0,0
Инструменты и аппараты оптиче- ские, фотографические, млн. долл. США	4,5	в 4,3р.	2,7	1,8

**ЭКСПОРТ, ИМПОРТ ТОВАРОВ, ОСУЩЕСТВЛЯЕМЫЙ ВНЕ ЗОНЫ  
ТАМОЖЕННОГО КОНТРОЛЯ**

(миллионов долларов США)

	Январь-март 2020	В % к январю- марту 2019
Экспорт рыбы, рыбопродуктов и морепродуктов	7,0	123,6
Импорт бункерного топлива, горючего, продо- вольственных и прочих товаров	5,5	в 3,2р.

**ЭКСПОРТ РЫБЫ, РЫБОПРОДУКТОВ И МОРЕПРОДУКТОВ  
ВНЕ ЗОНЫ ТАМОЖЕННОГО КОНТРОЛЯ**

в январе-марте 2020 года

(тонн)

	Экспорт - всего	В % к итогу
<b>Всего</b>	<b>1525,8</b>	<b>100</b>
Ирландия	903,7	59,2
Соединенное Королевство (Великобритания)	571,8	37,5
Эстония	50,3	3,3

**ИМПОРТ БУНКЕРНОГО ТОПЛИВА, ГОРЮЧЕГО,  
ПРОДОВОЛЬСТВЕННЫХ И ПРОЧИХ ТОВАРОВ  
в январе-марте 2020 года**

	Импорт - всего	В % к итогу по видам
<b>Мясо и пищевые мясные субпродукты, тыс. долл. США</b>	<b>29,7</b>	<b>100</b>
Литва	22,5	75,8
Норвегия	7,2	24,2
<b>Овощи и некоторые съедобные корнеплоды и клубнеплоды, тыс. долл. США</b>	<b>46,6</b>	<b>100</b>
Литва	35,2	75,5
Норвегия	11,4	24,5
<b>Продукция мукомольно-крупяной промышленности, тыс. долл. США</b>	<b>2,0</b>	<b>100</b>
Литва	1,5	75,0
Норвегия	0,5	25,0
<b>Топливо минеральное, нефть и продукты их перегонки, битуминозные вещества, воски минеральные, т</b>	<b>4305,8</b>	<b>100</b>
Дания	1120,0	26,0
Кипр	2,2	0,1
Испания	3183,6	73,9
<b>Котлы, оборудование и механические устройства, их части, тыс. долл. США</b>	<b>2367,2</b>	<b>100</b>
Германия	16,8	0,7
Канада	220,6	9,3
Норвегия	2128,9	89,9
Нидерланды	0,9	0,1

### 2.5.2. ЭКСПОРТ И ИМПОРТ ТРАНСПОРТНЫХ УСЛУГ <sup>1</sup>

В январе-марте 2020г. экспорт транспортных услуг составил 446,0 тыс. долларов США и по сравнению с январём-мартом 2019г. уменьшился на 15,4%, импорт уменьшился на 49,3% и составил 966,1 тыс. долларов США.

#### ДИНАМИКА ЭКСПОРТА И ИМПОРТА ТРАНСПОРТНЫХ УСЛУГ

	Экспорт			Импорт		
	тыс. долларов США	в % к соответствующему периоду предыдущего года	в % к предыдущему кварталу	тыс. долларов США	в % к соответствующему периоду предыдущего года	в % к предыдущему кварталу
<b>2019</b>						
I квартал	527,2	48,0	в 3,7р.	1905,2	27,4	35,4
II квартал	542,0	88,1	102,8	1581,2	12,0	83,0

<sup>1</sup> Без учёта расходов на закупку топлива и прочих товаров, необходимых для обеспечения работы транспортных средств, их экипажей в пути, а также расходов команды.

Продолжение

	Экспорт			Импорт		
	тыс. долларов США	в % к соответствующему периоду предыдущего года	в % к предыдущему кварталу	тыс. долларов США	в % к соответствующему периоду предыдущего года	в % к предыдущему кварталу
<b>I полугодие</b>	<b>1069,2</b>	<b>62,4</b>	<b>х</b>	<b>3486,4</b>	<b>17,3</b>	<b>х</b>
III квартал	576,9	в 2,1р.	106,4	1177,2	14,5	74,5
<b>Январь-сентябрь</b>	<b>1646,1</b>	<b>82,9</b>	<b>х</b>	<b>4663,6</b>	<b>16,5</b>	<b>х</b>
IV квартал	588,4	в 4,2р.	102,0	1885,8	35,1	в 1,6р.
<b>Год</b>	<b>2234,5</b>	<b>105,1</b>	<b>х</b>	<b>6549,4</b>	<b>19,5</b>	<b>х</b>
<b>2020</b>						
I квартал	446,0	84,6	75,8	966,1	50,7	51,2

**ЭКСПОРТ ТРАНСПОРТНЫХ УСЛУГ  
в январе-марте 2020 года**

	Всего		В том числе			
	тыс. долларов США	в % к январю-марту 2019	страны дальнего зарубежья		государства-участники СНГ	
			тыс. долларов США	в % к январю-марту 2019	тыс. долларов США	в % к январю-марту 2019
<b>Всего</b>	<b>446,0</b>	<b>84,6</b>	<b>446,0</b>	<b>84,6</b>	-	-
водного транспорта	-	-	-	-	-	-
автомобильного транспорта	446,0	84,6	446,0	84,6	-	-

**ИМПОРТ ТРАНСПОРТНЫХ УСЛУГ  
в январе-марте 2020 года**

	Всего		В том числе			
	тыс. долларов США	в % к январю-марту 2019	страны дальнего зарубежья		государства-участники СНГ	
			тыс. долларов США	в % к январю-марту 2019	тыс. долларов США	в % к январю-марту 2019
<b>Всего</b>	<b>966,1</b>	<b>50,7</b>	<b>961,4</b>	<b>50,8</b>	<b>4,7</b>	<b>34,3</b>
водного транспорта	449,7	27,9	449,7	27,9	-	-
железнодорожного транспорта	62,0	-	62,0	-	-	-
автомобильного транспорта	454,4	в 1,6р.	449,7	в 1,6р.	4,7	34,3

**СТРУКТУРА ЭКСПОРТА И ИМПОРТА ТРАНСПОРТНЫХ УСЛУГ  
в январе-марте 2020 года**

	Экспорт		Импорт	
	всего	в % к итогу	всего	в % к итогу
<b>Транспортные услуги</b>	<b>446,0</b>	<b>100</b>	<b>966,1</b>	<b>100</b>
грузовые перевозки	444,2	99,6	9,9	1,0
пассажирские перевозки	1,8	0,4	-	-
прочие международные перевозки	-	-	520,0	53,8
транспортные комиссионные и сборы	-	-	19,9	2,1
вспомогательные и дополнительные транспортные услуги	-	-	416,3	43,1

В географической структуре экспорта транспортных услуг лидирует Финляндия (94,6%), импорта – Норвегия (42,3%), Финляндия (19,3%), Латвия (18,5%) и Эстония (15,4%).

### **3. ИНСТИТУЦИОНАЛЬНЫЕ ПРЕОБРАЗОВАНИЯ**

#### **3.1. ХАРАКТЕРИСТИКА ХОЗЯЙСТВУЮЩИХ СУБЪЕКТОВ**

Статистический учёт организаций и индивидуальных предпринимателей осуществляется органами государственной статистики с 1992г. на основе сведений об их государственной регистрации. В соответствии с постановлением Правительства Российской Федерации от 17.05.2002г. № 319 государственную регистрацию юридических лиц и индивидуальных предпринимателей осуществляют территориальные органы ФНС России.

Из 19253 организаций, учтённых в территориальном разделе Статрегистра по Республике Карелия, 18739 являются юридическими лицами, 514 - филиалами, представительствами и другими неюридическими лицами.

#### **3.2. ДЕМОГРАФИЯ ОРГАНИЗАЦИЙ**

В апреле 2020г. зарегистрировано 33 новых организаций, официально ликвидировано – 126.

**ДЕМОГРАФИЯ ОРГАНИЗАЦИЙ  
ПО ВИДАМ ЭКОНОМИЧЕСКОЙ ДЕЯТЕЛЬНОСТИ <sup>1</sup>**

	Количество зарегистрированных организаций, единиц		Количество официально ликвидированных организаций, единиц	
	апрель 2020	январь-апрель 2020	апрель 2020	январь-апрель 2020
<b>Всего</b>	<b>33</b>	<b>234</b>	<b>126</b>	<b>758</b>
из них: <b>сельское, лесное хозяйство, охота, рыболовство и рыбоводство</b>	<b>2</b>	<b>10</b>	<b>4</b>	<b>23</b>
растениеводство и животноводство, охота и предоставление соответствующих услуг в этих областях	-	-	3	12
лесоводство и лесозаготовки	1	3	-	9
в том числе лесозаготовки	-	-	-	8
рыболовство и рыбоводство	1	7	1	2
<b>добыча полезных ископаемых</b>	<b>-</b>	<b>4</b>	<b>3</b>	<b>15</b>
из неё: добыча прочих полезных ископаемых	-	3	3	15
<b>обрабатывающие производства</b>	<b>2</b>	<b>18</b>	<b>11</b>	<b>56</b>
производство пищевых продуктов	-	1	3	5
производство напитков	-	1	-	1
производство текстильных изделий	-	-	-	2
производство одежды	-	-	-	1
производство кожи и изделий из кожи	-	-	-	-
обработка древесины и производство изделий из дерева и пробки, кроме мебели, производство изделий из соломки и материалов для плетения	-	6	2	17

<sup>1</sup> Исключая филиалы, представительства и другие обособленные подразделения, а также граждан (физические лица), занимающихся предпринимательской деятельностью без образования юридического лица.

Продолжение

	Количество зарегистрированных организаций, единиц		Количество официально ликвидированных организаций, единиц	
	апрель 2020	январь-апрель 2020	апрель 2020	январь-апрель 2020
производство бумаги и бумажных изделий	-	-	1	1
деятельность полиграфическая и копирование носителей информации	-	-	-	-
производство химических веществ и химических продуктов	-	-	-	1
производство резиновых и пластмассовых изделий	-	-	-	1
производство прочей неметаллической минеральной продукции	1	5	2	8
производство металлургическое	-	-	-	-
производство готовых металлических изделий, кроме машин и оборудования	-	1	2	6
производство компьютеров, электронных и оптических изделий	-	-	-	-
производство электрического оборудования	-	1	-	-
производство машин и оборудования, не включенных в другие группировки	-	-	-	1
производство прочих транспортных средств и оборудования	-	-	-	-
производство мебели	-	1	-	8
производство прочих готовых изделий	-	-	1	1
ремонт и монтаж машин и оборудования	1	2	-	3
<b>обеспечение электрической энергией, газом и паром, кондиционирование воздуха</b>	-	-	<b>1</b>	<b>8</b>

Продолжение

	Количество зарегистрированных организаций, единиц		Количество официально ликвидированных организаций, единиц	
	апрель 2020	январь-апрель 2020	апрель 2020	январь-апрель 2020
производство, передача и распределение электроэнергии	-	-	-	2
производство, передача и распределение пара и горячей воды; кондиционирование воздуха	-	-	1	6
<b>водоснабжение; водоотведение, организация сбора и утилизации отходов, деятельность по ликвидации загрязнений</b>	-	<b>3</b>	<b>1</b>	<b>9</b>
<b>строительство</b>	<b>3</b>	<b>29</b>	<b>16</b>	<b>93</b>
строительство зданий	1	16	8	57
строительство инженерных сооружений	1	4	2	4
работы строительные специализированные	1	9	6	32
<b>торговля оптовая и розничная; ремонт автотранспортных средств и мотоциклов</b>	<b>10</b>	<b>76</b>	<b>49</b>	<b>231</b>
торговля оптовая и розничная автотранспортными средствами и мотоциклами, и их ремонт	2	12	3	35
торговля оптовая, кроме оптовой торговли автотранспортными средствами и мотоциклами	4	49	28	117
торговля розничная, кроме торговли автотранспортными средствами и мотоциклами	4	15	18	79
<b>транспортировка и хранение</b>	-	<b>10</b>	<b>4</b>	<b>37</b>
деятельность сухопутного и трубопроводного транспорта	-	5	4	19

Продолжение

	Количество зарегистрированных организаций, единиц		Количество официально ликвидированных организаций, единиц	
	апрель 2020	январь-апрель 2020	апрель 2020	январь-апрель 2020
из неё деятельность железнодорожного транспорта: международные и международные пассажирские перевозки	-	1	-	-
деятельность железнодорожного транспорта: грузовые перевозки	-	-	-	-
деятельность прочего сухопутного пассажирского транспорта	-	2	-	1
деятельность автомобильного грузового транспорта и услуги по перевозкам	-	2	4	18
деятельность водного транспорта	-	1	-	-
деятельность воздушного и космического транспорта	-	-	-	1
складское хозяйство и вспомогательная транспортная деятельность	-	4	-	17
деятельность почтовой связи и курьерская деятельность	-	-	-	-
<b>деятельность гостиниц и предприятий общественного питания</b>	<b>3</b>	<b>16</b>	<b>3</b>	<b>40</b>
деятельность по предоставлению мест для временного проживания	2	5	-	5
деятельность по предоставлению продуктов питания и напитков	1	11	3	35
<b>деятельность в области информации и связи</b>	-	<b>6</b>	<b>1</b>	<b>11</b>



	Количество зарегистрированных организаций, единиц		Количество официально ликвидированных организаций, единиц	
	апрель 2020	январь-апрель 2020	апрель 2020	январь-апрель 2020
деятельность издательская	-	-	-	1
производство кинофильмов, видеофильмов и телевизионных программ, издание звукозаписей и нот	-	2	-	-
деятельность в области телевизионного и радиовещания	-	-	-	1
деятельность в сфере телекоммуникаций	-	-	-	1
разработка компьютерного программного обеспечения, консультационные услуги в данной области и другие сопутствующие услуги	-	3	1	5
деятельность в области информационных технологий	-	1	-	3
<b>деятельность финансовая и страховая</b>	-	-	<b>3</b>	<b>11</b>
<b>деятельность по операциям с недвижимым имуществом</b>	<b>2</b>	<b>7</b>	<b>12</b>	<b>57</b>
<b>деятельность профессиональная, научная и техническая</b>	<b>1</b>	<b>12</b>	<b>7</b>	<b>53</b>
из неё деятельность в области права и бухгалтерского учёта	-	4	5	18
научные исследования и разработки	-	-	-	4
деятельность рекламная и исследование конъюнктуры рынка	-	-	-	12
<b>деятельность административная и сопутствующие дополнительные услуги</b>	-	<b>8</b>	<b>3</b>	<b>31</b>

Продолжение

	Количество зарегистрированных организаций, единиц		Количество официально ликвидированных организаций, единиц	
	апрель 2020	январь-апрель 2020	апрель 2020	январь-апрель 2020
из неё деятельность туристических агентств и прочих организаций, предоставляющих услуги в сфере туризма	-	4	1	16
<b>государственное управление и обеспечение военной безопасности; социальное обеспечение</b>	<b>1</b>	<b>1</b>	<b>-</b>	<b>10</b>
<b>образование</b>	<b>-</b>	<b>2</b>	<b>1</b>	<b>31</b>
<b>деятельность в области здравоохранения и социальных услуг</b>	<b>-</b>	<b>-</b>	<b>-</b>	<b>3</b>
из неё деятельность в области здравоохранения	-	-	-	2
<b>деятельность в области культуры, спорта, организации досуга и развлечений</b>	<b>1</b>	<b>5</b>	<b>1</b>	<b>9</b>
из неё деятельность библиотек, архивов, музеев и прочих объектов культуры	-	-	-	2
деятельность в области спорта, отдыха и развлечений	-	4	-	5
<b>предоставление прочих услуг</b>	<b>6</b>	<b>25</b>	<b>6</b>	<b>28</b>
деятельность общественных организаций	5	21	3	12
ремонт компьютеров, предметов личного потребления и хозяйственно-бытового назначения	-	1	-	6
деятельность по предоставлению прочих персональных услуг	1	3	3	10
<b>конкретные виды экономической деятельности не установлены</b>	<b>2</b>	<b>2</b>	<b>-</b>	<b>2</b>

## 4. ЦЕНЫ

### 4.1. ИЗМЕНЕНИЕ ЦЕН (ТАРИФОВ) ПО СЕКТОРАМ ЭКОНОМИКИ

#### ИНДЕКСЫ ЦЕН И ТАРИФОВ В ОСНОВНЫХ СЕКТОРАХ ЭКОНОМИКИ

(на конец периода; процентов)

	Апрель 2020		Справочно апрель 2019 к декабрю 2018
	к марту 2020	к декабрю 2019	
Индекс потребительских цен	100,9	102,6	102,1
Индекс цен производителей промышленных товаров, реализуемых на внутренний рынок	104,2	104,1	106,0
Индекс цен производителей сельскохозяйственной продукции	100,1	101,1	103,0
Сводный индекс цен на продукцию (затраты, услуги) инвестиционного назначения <sup>1</sup>	100,6	105,4	102,2 <sup>2</sup>
Индекс тарифов на грузовые перевозки	99,8	102,6	100,1

#### ИНДЕКСЫ ЦЕН И ТАРИФОВ

в апреле

(на конец периода к декабрю предыдущего года; процентов)

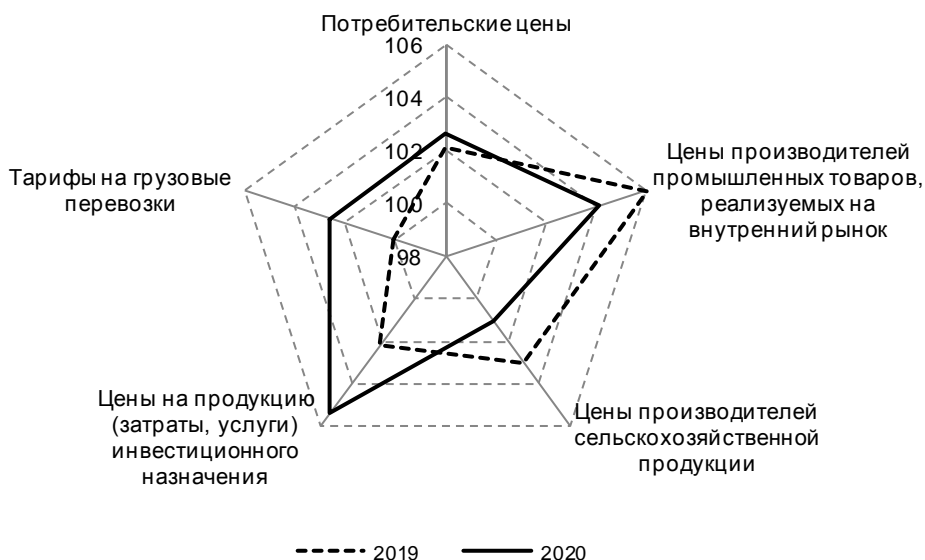

<sup>1</sup> 2020г. – данные предварительные.

<sup>2</sup> Данные уточнены.

## ИНДЕКСЫ ПОТРЕБИТЕЛЬСКИХ ЦЕН И ЦЕН ПРОИЗВОДИТЕЛЕЙ ПРОМЫШЛЕННЫХ ТОВАРОВ, РЕАЛИЗУЕМЫХ НА ВНУТРЕННИЙ РЫНОК

(на конец периода к концу предыдущего периода; процентов)

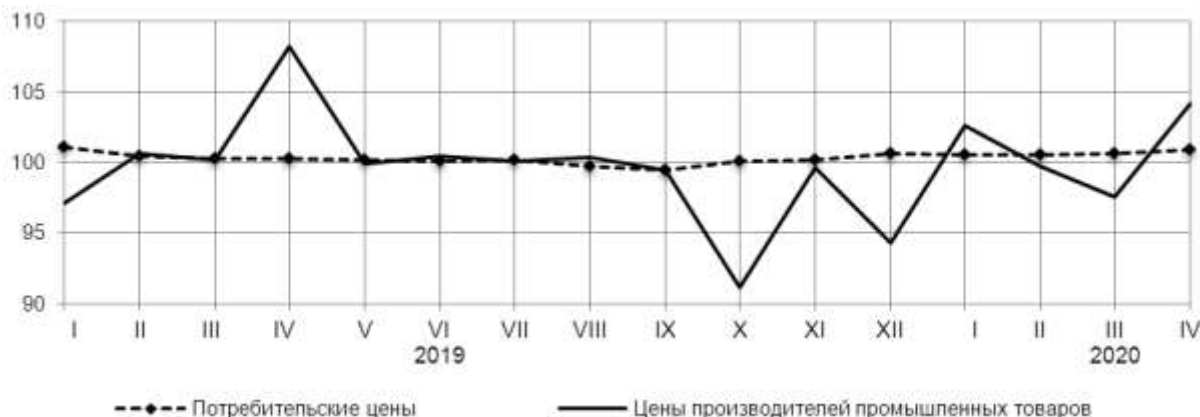

### 4.2. ПОТРЕБИТЕЛЬСКИЕ ЦЕНЫ

В апреле 2020г. по сравнению с предыдущим месяцем **индекс потребительских цен** составил 100,9%, в том числе на продовольственные товары – 101,9%, непродовольственные товары – 100,4%, услуги – 100,0%.

### ИНДЕКСЫ ПОТРЕБИТЕЛЬСКИХ ЦЕН И ТАРИФОВ НА ТОВАРЫ И УСЛУГИ

(на конец периода к концу предыдущего периода; процентов)

	Все товары и услуги	В том числе		
		продовольственные товары	непродовольственные товары	услуги
<b>2019</b>				
Январь	101,1	101,7	100,5	100,9
Февраль	100,5	100,8	100,2	100,2
Март	100,3	100,4	100,2	100,0
<b>I квартал</b>	<b>101,8</b>	<b>103,0</b>	<b>101,0</b>	<b>101,1</b>
Апрель	100,3	100,4	100,3	100,1
Май	100,2	100,1	100,2	100,5
Июнь	100,1	99,7	100,2	100,9
<b>II квартал</b>	<b>100,7</b>	<b>100,2</b>	<b>100,7</b>	<b>101,5</b>
Июль	100,2	99,6	100,2	101,3
Август	99,7	99,3	100,0	100,0
Сентябрь	99,5	99,3	100,1	99,0
<b>III квартал</b>	<b>99,4</b>	<b>98,2</b>	<b>100,3</b>	<b>100,2</b>
Октябрь	100,1	100,0	100,2	100,0
Ноябрь	100,2	100,4	100,2	100,0
Декабрь	100,6	100,8	100,2	100,6
<b>IV квартал</b>	<b>100,9</b>	<b>101,3</b>	<b>100,7</b>	<b>100,6</b>
<b>Декабрь 2019 к декабрю 2018</b>	<b>102,8</b>	<b>102,6</b>	<b>102,6</b>	<b>103,5</b>

	Все товары и услуги	В том числе		
		продовольственные товары	непродовольственные товары	услуги
<b>2020</b>				
Январь	100,5	101,0	100,5	99,9
Февраль	100,6	100,7	100,5	100,6
Март	100,6	100,8	100,7	100,0
<b>I квартал</b>	<b>101,7</b>	<b>102,5</b>	<b>101,7</b>	<b>100,5</b>
Апрель	100,9	101,9	100,4	100,0

**Базовый индекс потребительских цен (БИПЦ)**, исключая изменения цен на отдельные товары, подверженные влиянию факторов, которые носят административный, а также сезонный характер, в апреле 2020г. составил 100,5% к предыдущему месяцу, за период с начала года – 102,0% (в апреле 2019г. – 100,2%, с начала года – 101,6%).

В апреле 2020г. по сравнению с мартом 2020г. индекс цен на **продовольственные товары** составил 101,9%, за период с начала года – 104,5% (в апреле 2019г. – 100,4%, с начала года – 103,4%).

### ИНДЕКСЫ ЦЕН НА ОТДЕЛЬНЫЕ ГРУППЫ ПРОДОВОЛЬСТВЕННЫХ ТОВАРОВ

(на конец периода; процентов)

	Апрель 2020		Справочно апрель 2019 к декабрю 2018
	к марту 2020	к декабрю 2019	
Мясопродукты	100,9	101,8	100,2
Рыбопродукты	101,4	102,2	102,9
Масло и жиры	101,9	102,7	101,9
Молоко и молочная продукция	100,8	102,1	104,5
Сыр	100,9	101,5	102,1
Яйца	107,9	103,8	92,5
Сахар	111,8	118,1	100,8
Кондитерские изделия	101,0	101,7	103,0
Чай, кофе, какао	100,2	102,3	101,6
Мука	101,6	101,8	105,1
Хлеб и хлебобулочные изделия	100,0	100,9	104,3
Крупа и бобовые	106,1	106,9	101,2
Макаронные изделия	103,7	110,5	102,1
Картофель	117,4	122,2	109,7
Овощи	99,9	132,9	136,1
Фрукты и цитрусовые	113,5	118,5	103,0
Алкогольные напитки	99,6	100,4	100,1

**МАКСИМАЛЬНЫЕ И МИНИМАЛЬНЫЕ ИНДЕКСЫ ЦЕН  
НА ОТДЕЛЬНЫЕ ПРОДОВОЛЬСТВЕННЫЕ ТОВАРЫ  
в апреле 2020 года**

(к декабрю 2019; процентов)

Наименование группы товаров	Максимальные и минимальные индексы цен внутри группы	Индекс цен
Мясопродукты	Куры охлаждённые и мороженые	105,4
	Свинина бескостная	98,2
Рыбопродукты	Рыба живая и охлаждённая	104,9
	Кальмары мороженые	98,1
Масло и жиры	Масло сливочное	104,4
	Масло подсолнечное	99,4
Молоко и молочная продукция	Йогурт	104,6
	Кисломолочные продукты	98,7
Сыр	Сыры плавленые	103,6
	Сыры сычужные твёрдые и мягкие	101,0
Кондитерские изделия	Печенье	102,6
	Торты	100,2
Чай, кофе, какао	Чай чёрный байховый	106,3
	Кофе натуральный в зёрнах и молотый	99,7
Хлеб и хлебобулочные изделия	Бараночные изделия	101,9
	Булочные изделия сдобные из муки высшего сорта штучные	99,2
Крупа и бобовые	Крупа гречневая-ядрица	118,2
	Горох и фасоль	97,6
Макаронные изделия	Вермишель	111,1
	Макаронные изделия из пшеничной муки высшего сорта	110,3
Овощи	Лук репчатый	в 2,0р.
	Овощи замороженные	104,0
Фрукты и цитрусовые	Лимоны	в 3,0р.
	Апельсины	97,3
Алкогольные напитки	Пиво зарубежных торговых марок	103,0
	Пиво отечественное	97,7

**Стоимость условного (минимального) набора продуктов питания** в среднем по Республике Карелия в апреле 2020г. составила 4979,62 рубля в расчёте на месяц и выросла по сравнению с мартом 2020г. на 3,5%, с начала года – на 5,6% (в апреле 2019г. выросла на 1,3%, с начала года – на 6,8%).

**СТРУКТУРА СТОИМОСТИ УСЛОВНОГО  
(МИНИМАЛЬНОГО) НАБОРА ПРОДУКТОВ ПИТАНИЯ  
в апреле**  
(в расчёте на 1 человека в месяц; процентов)

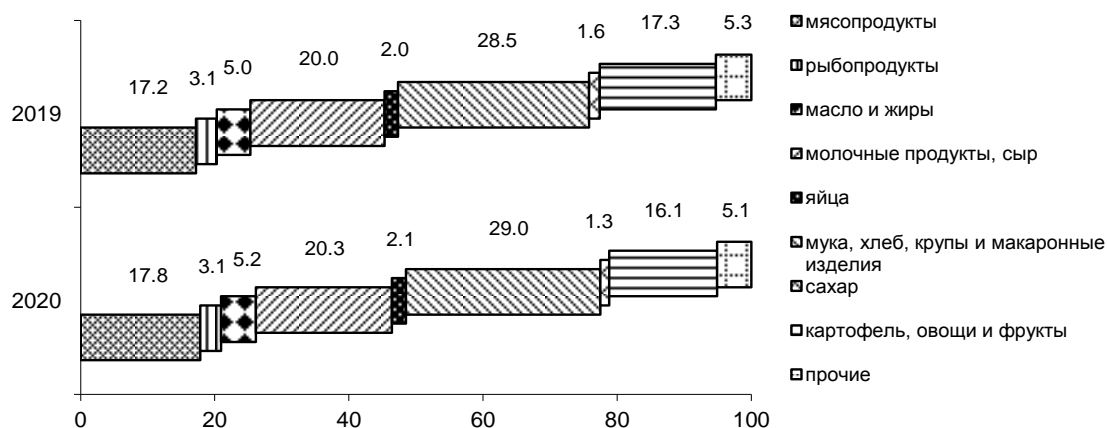

Индекс потребительских цен на **непродовольственные товары** в апреле 2020г. составил 100,4% к предыдущему месяцу, за период с начала года – 102,1% (в апреле 2019г. – 100,3%, с начала года – 101,3%).

**ИНДЕКСЫ ЦЕН НА ОТДЕЛЬНЫЕ ГРУППЫ  
НЕПРОДОВОЛЬСТВЕННЫХ ТОВАРОВ**

(на конец периода; процентов)

	Апрель 2020		Справочно апрель 2019 к декабрю 2018
	к марту 2020	к декабрю 2019	
Ткани	100,0	100,1	100,3
Одежда и бельё	100,1	100,4	100,5
Трикотажные изделия	100,0	100,4	101,0
Обувь кожаная, текстильная и комбинированная	100,0	100,7	100,8
Моющие и чистящие средства	101,3	102,3	104,8
Парфюмерно-косметические товары	100,6	101,3	104,6
Галантерея	99,9	100,4	101,0
Табачные изделия	100,9	104,8	104,2
Мебель	100,1	100,4	101,8
Электротовары и другие бытовые приборы	98,1	101,4	101,6
Телерадиотовары	98,5	96,8	99,3
Персональные компьютеры	99,7	103,7	99,9

Продолжение

	Апрель 2020		Справочно апрель 2019 к декабрю 2018
	к марту 2020	к декабрю 2019	
Средства связи	100,0	100,1	99,4
Строительные материалы	100,7	99,8	100,9
Легковые автомобили	100,7	103,2	101,0
Топливо моторное	99,8	100,4	100,5
Медицинские товары	102,5	103,4	101,1

**МАКСИМАЛЬНЫЕ И МИНИМАЛЬНЫЕ ИНДЕКСЫ ЦЕН  
НА ОТДЕЛЬНЫЕ НЕПРОДОВОЛЬСТВЕННЫЕ ТОВАРЫ  
в апреле 2020 года**

(к декабрю 2019; процентов)

Наименование группы товаров	Максимальные и минимальные индексы цен внутри группы	Индекс цен
Ткани	Ткани хлопчатобумажные бельевые	103,1
	Ткань платьевая из искусственного или синтетического шёлка	100,3
Одежда и бельё	Пелёнки для новорождённых	102,4
	Куртка для детей дошкольного возраста с верхом из плащевых тканей утеплённая	97,4
Трикотажные изделия	Футболка детская	101,9
	Джемпер для детей школьного возраста	98,7
Обувь кожаная, текстильная и комбинированная	Обувь домашняя с текстильным верхом для детей	103,4
	Полуботинки мужские с верхом из искусственной кожи	99,1
Моющие и чистящие средства	Порошок стиральный	103,7
	Мыло туалетное	100,2
Парфюмерно-косметические товары	Туалетная вода	104,5
	Паста зубная	98,1
Галантерея	Щётка зубная	102,2
	Коляска для новорождённого	98,1
Табачные изделия	Сигареты с фильтром отечественные	106,7
	Сигареты с фильтром зарубежных торговых марок	101,3
Мебель	Стул с мягким сиденьем	102,3
	Кровать для новорождённых	97,4
Электротовары и другие бытовые приборы	Миксер, блендер	109,1
	Лампа энергосберегающая	97,1
Бумажно-беловые товары	Бумага туалетная	104,6
	Тетрадь школьная, альбом для рисования	100,5
Школьно-письменные принадлежности и канцелярские товары	Набор фломастеров	101,3
	Авторучка шариковая	100,2
Печатные издания	Ежедневная газета в розницу	104,4
	Еженедельная газета в розницу	103,7
Телерадиотовары	Флеш-накопитель USB	100,8
	Телевизор цветного изображения	96,7



Продолжение

Наименование группы товаров	Максимальные и минимальные индексы цен внутри группы	Индекс цен
Персональные компьютеры	Моноблок	108,5
	Компьютер планшетный	102,2
Строительные материалы	Обои бумажные	108,2
	Плиты древесностружечные, ориентированно-стружечные	94,9
Легковые автомобили	Легковой автомобиль иностранной марки новый	105,3
	Шины для легкового автомобиля	98,9
Топливо моторное	Бензин автомобильный марки АИ-92	100,6
	Газовое моторное топливо	98,9
Медицинские товары	Бромгексин	111,6
	Бисопролол	96,4

Индекс цен на **услуги** в апреле 2020г. по сравнению с мартом 2020г. составил 100,0%, за период с начала года – 100,6% (в апреле 2019г. – 100,1%, с начала года – 101,2%).

### ИНДЕКСЫ ЦЕН И ТАРИФОВ НА ОТДЕЛЬНЫЕ ГРУППЫ УСЛУГ

(на конец периода; процентов)

	Апрель 2020		Справочно апрель 2019 к декабрю 2018
	к марту 2020	к декабрю 2019	
Бытовые услуги	99,8	100,7	101,6
Услуги пассажирского транспорта	96,3	86,3	95,8
Услуги связи	102,9	108,5	101,0
Жилищно-коммунальные услуги	99,9	100,4	101,5
в том числе:			
жилищные услуги	99,6	101,2	102,4
коммунальные услуги	100,0	100,0	101,0
обращение с твёрдыми коммунальными отходами	100,0	100,0	99,8
отопление	100,0	100,0	101,7
оплата холодного водоснабжения и водоотведения	100,0	100,0	97,4
оплата горячего водоснабжения	100,0	100,0	101,6
газоснабжение	100,0	100,0	101,7
услуги по снабжению электроэнергией	100,0	100,0	101,7
Услуги в системе образования	100,0	101,6	102,2
услуги дошкольного воспитания	100,0	100,0	103,2
услуги образования	100,0	102,5	101,4
Услуги организаций культуры	100,0	100,0	103,4
Услуги в сфере зарубежного туризма	100,0	99,9	100,5
Экскурсионные услуги	100,0	104,3	104,4
Санаторно-оздоровительные услуги	100,0	101,2	118,9
Медицинские услуги	100,0	100,9	103,4
Ветеринарные услуги	100,0	101,9	103,7

Продолжение

	Апрель 2020		Справочно апрель 2019 к декабрю 2018
	к марту 2020	к декабрю 2019	
Услуги правового характера	100,0	100,0	100,0
Услуги банков	98,2	96,6	100,6
Услуги страхования	99,5	101,8	100,4
Услуги физической культуры и спорта	100,0	100,0	100,0
Посреднические и прочие услуги	99,3	100,0	108,6

**МАКСИМАЛЬНЫЕ И МИНИМАЛЬНЫЕ ИНДЕКСЫ ЦЕН  
НА ОТДЕЛЬНЫЕ УСЛУГИ  
в апреле 2020 года  
(к декабрю 2019; процентов)**

Наименование группы товаров	Максимальные и минимальные индексы цен внутри группы	Индекс цен
Бытовые услуги	Услуги организатора проведения торжеств	118,9
	Замена элементов питания в наручных часах	97,0
Услуги пассажир- ского транспорта	Проезд в пригородном поезде	102,7
	Полёт в салоне экономического класса самолёта	53,1
Услуги связи	Абонентская плата за пакет услуг сотовой связи	115,9
	Предоставление междугородных телефонных со- единений (разговоров) автоматическим способом на расстояние 601-1200 км	94,2
Жилищные услуги	Взносы на капитальный ремонт	107,9
	Аренда однокомнатной квартиры у частных лиц	98,4
Услуги в системе образования	Начальный курс обучения вождению легкового авто- мобиля	107,5
	Обучение в негосударственных общеобразователь- ных организациях	103,1
Услуги в сфере за- рубежного туризма	Экскурсионная поездка во Францию	116,8
	Поездка на отдых в Таиланд	93,2
Медицинские услуги	Пребывание пациента в круглосуточном стационаре	104,6
	Общий анализ крови	100,2
Ветеринарные услуги	Прививка животного	102,4
	Клинический осмотр животного	101,4
Услуги банков	Плата за пользование потребительским кредитом (процентная ставка в стоимостном выражении)	96,4
Услуги страхования	Годовая стоимость полиса добровольного страхова- ния легкового автомобиля от стандартных рисков (КАСКО), полис	105,5

**СРЕДНИЕ ТАРИФЫ НА ЖИЛИЩНО-КОММУНАЛЬНЫЕ УСЛУГИ  
в апреле 2020 года**

Виды жилищно-коммунальных услуг	Рублей за единицу измерения	В % к	
		к февралю 2020	к декабрю 2019
Содержание и ремонт жилья в государственном и муниципальном жилищных фондах, м <sup>2</sup> общей площади	23,40	100,0	100,0
Наём жилых помещений в государственном и муниципальном жилищных фондах, м <sup>2</sup> общей площади	11,04	100,0	100,5
Содержание, ремонт жилья для граждан - собственников жилья в результате приватизации, граждан - собственников жилых помещений по иным основаниям, м <sup>2</sup>	23,40	100,0	100,0
Услуги по организации и выполнению работ по эксплуатации домов ЖК, ЖСК, ТСЖ, м <sup>2</sup> общей площади	22,95	100,0	100,8
Взносы на капитальный ремонт, м <sup>2</sup>	8,90	100,0	107,9
Обращение с твёрдыми коммунальными отходами, месяц с человека	93,70	100,0	100,0
Отопление, Гкал	2367,34	100,0	100,0
Водоснабжение холодное, м <sup>3</sup>	37,51	100,0	100,0
Водоотведение, м <sup>3</sup>	25,48	100,0	100,0
Водоснабжение горячее, м <sup>3</sup>	168,53	100,0	100,0
Газ сетевой, месяц с человека	88,40	100,0	100,0
Газ сетевой, м <sup>3</sup>	5,40	100,0	100,0
Газ сжиженный, месяц с человека	407,68	100,0	100,0
Газ сжиженный, м <sup>3</sup>	87,75	100,0	100,0
Электроэнергия в квартирах без электроплит за минимальный объём потребления, 100 кВт.ч	352,00	100,0	100,0
Электроэнергия в квартирах с электроплитами за минимальный объём потребления, 100 кВт.ч	246,00	100,0	100,0

### 4.3. ЦЕНЫ ПРОИЗВОДИТЕЛЕЙ

#### 4.3.1. ИНДЕКСЫ ЦЕН ПРОИЗВОДИТЕЛЕЙ ПРОМЫШЛЕННЫХ ТОВАРОВ, РЕАЛИЗУЕМЫХ НА ВНУТРЕННИЙ РЫНОК

В апреле 2020г. относительно марта 2020г. **индекс цен производителей промышленных товаров**, по предварительным данным, составил 104,2% (за период с начала года – 104,1%), в том числе индекс цен на продукцию добычи полезных ископаемых – 110,8% (110,7%), обрабатывающих производств – 99,7% (99,4%), обеспечение электрической энергией, газом и паром; кондиционирование воздуха – 99,3% (99,9%), водоснабжение; водоотведение, организацию сбора и утилизацию отходов, деятельность по ликвидации загрязнений – 100,0% (100,0%).

## ИНДЕКСЫ ЦЕН ПРОИЗВОДИТЕЛЕЙ ПРОМЫШЛЕННЫХ ТОВАРОВ

(на конец периода к концу предыдущего периода; процентов)

	Всего	В том числе			
		добыча полезных ископаемых	обрабатывающие производства	обеспечение электрической энергией, газом и паром; кондиционирование воздуха	водоснабжение; водоотведение, организация сбора и утилизации отходов, деятельность по ликвидации загрязнений
<b>2019</b>					
Январь	97,1	94,0	99,4	100,3	99,2
Февраль	100,6	101,6	100,3	98,5	100,0
Март	100,2	100,2	100,3	100,2	100,0
<b>I квартал</b>	<b>98,0</b>	<b>95,7</b>	<b>100,0</b>	<b>99,0</b>	<b>99,2</b>
Апрель	108,2	119,8	99,1	100,0	100,0
Май	99,9	99,5	99,8	101,5	100,0
Июнь	100,5	101,7	99,4	99,3	100,0
<b>II квартал</b>	<b>108,5</b>	<b>121,2</b>	<b>98,3</b>	<b>100,7</b>	<b>100,0</b>
Июль	100,1	100,3	99,8	99,7	112,4
Август	100,4	100,0	100,2	102,5	100,0
Сентябрь	99,5	98,8	99,7	101,4	100,0
<b>III квартал</b>	<b>100,0</b>	<b>99,0</b>	<b>99,7</b>	<b>103,6</b>	<b>112,4</b>
Октябрь	91,2	83,2	98,0	99,7	100,3
Ноябрь	99,6	98,6	100,9	99,1	100,0
Декабрь	94,3	88,4	98,8	98,4	100,0
<b>IV квартал</b>	<b>85,6</b>	<b>72,4</b>	<b>97,7</b>	<b>97,2</b>	<b>100,3</b>
<b>Декабрь 2019 к декабрю 2018</b>	<b>91,0</b>	<b>83,2</b>	<b>95,8</b>	<b>100,3</b>	<b>111,9</b>
<b>2020</b>					
Январь	102,7	105,9	100,4	100,7	100,0
Февраль	99,7	100,3	99,2	99,4	100,0
Март	97,6	94,1	100,1	100,6	100,0
<b>I квартал</b>	<b>99,9</b>	<b>99,9</b>	<b>99,7</b>	<b>100,6</b>	<b>100,0</b>
Апрель	104,2	110,8	99,7	99,3	100,0

## ДИНАМИКА ЦЕН ПРОИЗВОДИТЕЛЕЙ И ПОТРЕБИТЕЛЬСКИХ ЦЕН

(на конец периода к декабрю 2018г.; процентов)

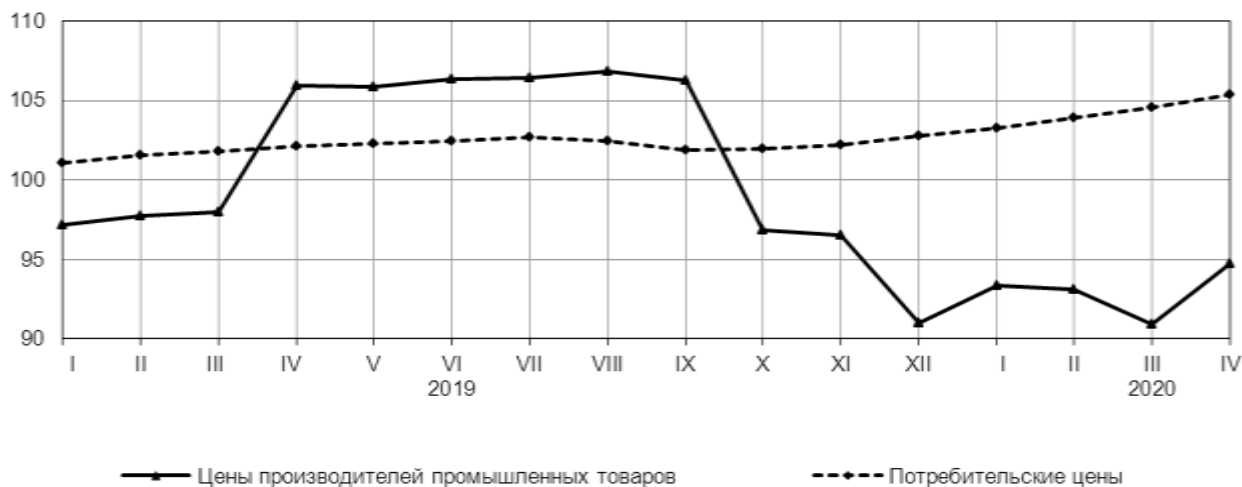

## ИНДЕКСЫ ЦЕН ПРОИЗВОДИТЕЛЕЙ ПРОМЫШЛЕННЫХ ТОВАРОВ ПО ВИДАМ ЭКОНОМИЧЕСКОЙ ДЕЯТЕЛЬНОСТИ

(на конец периода; процентов)

	Апрель 2020		Справочно апрель 2019 к декабрю 2018
	к марту 2020	к декабрю 2019	
<b>Добыча полезных ископаемых</b>	<b>110,8</b>	<b>110,7</b>	<b>114,6</b>
добыча металлических руд	113,4	112,5	118,5
добыча прочих полезных ископаемых	97,3	100,6	101,4
<b>Обрабатывающие производства</b>	<b>99,7</b>	<b>99,4</b>	<b>99,2</b>
производство пищевых продуктов	99,0	98,8	101,3
производство напитков	100,0	100,0	120,3
производство одежды	100,0	100,0	103,6
обработка древесины и производство изделий из дерева и пробки, кроме мебели, производство изделий из соломки и материалов для плетения	96,7	95,1	90,0
производство бумаги и бумажных изделий	100,1	100,0	100,7
деятельность полиграфическая и копирование носителей информации	100,0	100,0	113,0
производство химических веществ и химических продуктов	99,2	98,7	100,3
производство резиновых и пластмассовых изделий	103,2	103,2	107,8
производство прочей неметаллической минеральной продукции	99,8	99,9	101,5

Продолжение

	Апрель 2020		Справочно апрель 2019 к декабрю 2018
	к марту 2020	к декабрю 2019	
производство металлургическое	99,5	97,5	95,1
производства машин и оборудования, не включённых в другие группировки	100,0	119,8	100,0
<b>Обеспечение электрической энергией, газом и паром; кондиционирование воздуха</b>	<b>99,3</b>	<b>99,9</b>	<b>99,0</b>
производство, передача и рас- пределение электроэнергии	99,0	100,4	98,5
производство, передача и распределение пара и горячей воды; кондиционирование воздуха	99,9	99,2	99,7
<b>Водоснабжение; водоотведе- ние, организация сбора и утилизации отходов, деятельность по ликвидации загрязнений</b>	<b>100,0</b>	<b>100,0</b>	<b>99,2</b>

Индекс цен на продукцию *лесоводства и лесозаготовок* в апреле 2020г. по сравнению с мартом 2020г. составил 99,8% (за период с начала года – 102,0%), на *продукцию рыболовства и рыбоводства* – 90,4% (80,8%).

#### 4.3.2. ИНДЕКСЫ ЦЕН ПРОИЗВОДИТЕЛЕЙ СЕЛЬСКОХОЗЯЙСТВЕННОЙ ПРОДУКЦИИ

В апреле 2020г. индекс цен производителей сельскохозяйственной продукции составил 100,1% к предыдущему месяцу (за период с начала года – 101,1%), в том числе на продукцию животноводства – 100,1% (101,1%).

#### ИНДЕКСЫ ЦЕН ПРОИЗВОДИТЕЛЕЙ СЕЛЬСКОХОЗЯЙСТВЕННОЙ ПРОДУКЦИИ

(на конец периода к концу предыдущего периода; процентов)

	Всего	В том числе	
		растениеводство	животноводство
<b>2019</b>			
Январь	100,3	100,0	100,3
Февраль	100,5	100,0	100,5
Март	100,9	100,0	101,0
<b>I квартал</b>	<b>101,7</b>	<b>100,0</b>	<b>101,8</b>
Апрель	101,3	100,0	101,3
Май	99,4	100,0	99,4
Июнь	100,6	100,0	100,6
<b>II квартал</b>	<b>101,2</b>	<b>100,0</b>	<b>101,2</b>

Продолжение

	Всего	В том числе	
		растениеводство	животноводство
Июль	100,8	100,0	100,8
Август	99,3	100,0	99,3
Сентябрь	101,0	100,0	101,1
<b>III квартал</b>	<b>101,1</b>	<b>100,0</b>	<b>101,2</b>
Октябрь	99,0	100,0	99,0
Ноябрь	98,7	100,0	98,7
Декабрь	100,2	100,0	100,2
<b>IV квартал</b>	<b>97,9</b>	<b>100,0</b>	<b>97,9</b>
<b>Декабрь 2018 к декабрю 2017</b>	<b>102,0</b>	<b>100,0</b>	<b>102,0</b>
<b>2020</b>			
Январь	100,8	-	100,8
Февраль	99,7	-	99,7
Март	100,6	-	100,6
<b>I квартал</b>	<b>101,0</b>	-	<b>101,0</b>
Апрель	100,1	-	100,1

### ИНДЕКСЫ ЦЕН ПРОИЗВОДИТЕЛЕЙ ОТДЕЛЬНЫХ ВИДОВ И ГРУПП СЕЛЬСКОХОЗЯЙСТВЕННОЙ ПРОДУКЦИИ

(на конец периода; процентов)

	Апрель 2020		Справочно апрель 2019 к декабрю 2018
	к марту 2020	к декабрю 2019	
<b>Животноводство</b>	<b>100,1</b>	<b>101,1</b>	<b>103,1</b>
скот и птица (в живом весе)	100,1	100,1	103,8
крупный рогатый скот	100,2	100,4	104,3
свиньи	98,9	98,3	96,8
молоко сырое крупного рогатого скота	100,1	101,2	103,0

#### 4.3.3. ИНДЕКСЫ ЦЕН НА ПРОДУКЦИЮ (ЗАТРАТЫ, УСЛУГИ) ИНВЕСТИЦИОННОГО НАЗНАЧЕНИЯ

В апреле 2020г. **сводный индекс цен на продукцию (затраты, услуги) инвестиционного назначения** по предварительным данным составил 100,6% к предыдущему месяцу (за период с начала года – 105,4%), в том числе индекс цен производителей на строительную продукцию – 100,0% (102,4%), приобретения машин и оборудования инвестиционного назначения – 101,2% (109,1%), на прочую продукцию (затраты, услуги) инвестиционного назначения – 100,3% (101,2%).

## ИНДЕКСЫ ЦЕН НА ПРОДУКЦИЮ ИНВЕСТИЦИОННОГО НАЗНАЧЕНИЯ

(на конец периода к концу предыдущего периода; процентов)

	Сводный индекс цен на продукцию инвестиционного назначения	В том числе индексы цен		
		производителей на строительную продукцию	приобретения машин и оборудования	на прочую продукцию (затраты, услуги)
<b>2019 <sup>1</sup></b>				
Январь	101,4	101,6	101,3	100,7
Февраль	100,1	100,3	100,0	100,5
Март	100,3	100,2	100,3	100,6
<b>I квартал</b>	<b>101,8</b>	<b>102,1</b>	<b>101,5</b>	<b>101,8</b>
Апрель	100,4	100,3	100,5	100,8
Май	100,3	99,5	101,0	99,8
Июнь	100,5	100,6	100,5	100,4
<b>II квартал</b>	<b>101,3</b>	<b>100,5</b>	<b>101,9</b>	<b>100,9</b>
Июль	100,4	100,9	100,0	100,5
Август	101,8	100,4	102,8	99,7
Сентябрь	100,6	101,1	100,3	100,5
<b>III квартал</b>	<b>102,8</b>	<b>102,3</b>	<b>103,2</b>	<b>100,7</b>
Октябрь	100,2	100,1	100,2	99,6
Ноябрь	100,7	101,4	100,3	99,5
Декабрь	100,2	100,5	100,0	100,3
<b>IV квартал</b>	<b>101,1</b>	<b>102,0</b>	<b>100,4</b>	<b>99,4</b>
<b>Декабрь 2019 к декабрю 2018</b>	<b>107,1</b>	<b>107,0</b>	<b>107,2</b>	<b>102,8</b>
<b>2020 <sup>2</sup></b>				
Январь <sup>1</sup>	99,9	100,4	99,2	100,4
Февраль	101,5	101,2	101,8	100,0
Март	103,5	100,7	106,8	100,4
<b>I квартал</b>	<b>104,9</b>	<b>102,3</b>	<b>107,9</b>	<b>100,9</b>
Апрель	100,6	100,0	101,2	100,3

### 4.3.4. ИНДЕКСЫ ТАРИФОВ НА ГРУЗОВЫЕ ПЕРЕВОЗКИ

Индекс тарифов на грузовые перевозки в апреле 2020г. по сравнению с мартом 2020г. по предварительным данным, составил 99,8% (за период с начала года – 102,6%).

<sup>1</sup> Данные уточнены.

<sup>2</sup> Данные предварительные.



## ИНДЕКСЫ ТАРИФОВ НА ГРУЗОВЫЕ ПЕРЕВОЗКИ ОТДЕЛЬНЫМИ ВИДАМИ ТРАНСПОРТА

(на конец периода к концу предыдущего периода; процентов)

	Всего	В том числе	
		внутренний водный транспорт	автомобильный транспорт
<b>2019</b>			
Январь	100,6	100,0	100,6
Февраль	99,8	100,0	99,8
Март	99,8	100,0	99,8
<b>I квартал</b>	<b>100,2</b>	<b>100,0</b>	<b>100,2</b>
Апрель	99,9	100,0	99,9
Май	101,0	107,1	100,0
Июнь	100,0	100,0	100,0
<b>II квартал</b>	<b>100,9</b>	<b>107,1</b>	<b>99,9</b>
Июль	99,3	96,8	99,8
Август	99,5	93,3	100,5
Сентябрь	99,6	100,0	99,5
<b>III квартал</b>	<b>98,4</b>	<b>90,4</b>	<b>99,8</b>
Октябрь	101,5	110,7	100,0
Ноябрь	100,0	100,0	99,9
Декабрь	99,8	100,0	99,8
<b>IV квартал</b>	<b>101,3</b>	<b>110,7</b>	<b>99,8</b>
<b>Декабрь 2019 к декабрю 2018</b>	<b>100,7</b>	<b>107,1</b>	<b>99,7</b>
<b>2020</b>			
Январь	100,4	100,0	100,4
Февраль	100,2	100,0	100,2
Март	102,3	100,0	102,7
<b>I квартал</b>	<b>102,9</b>	<b>100,0</b>	<b>103,3</b>
Апрель	99,8	100,0	99,7

### 4.3.5. ИНДЕКСЫ ТАРИФОВ НА УСЛУГИ СВЯЗИ ДЛЯ ЮРИДИЧЕСКИХ ЛИЦ

Индекс тарифов на услуги связи для юридических лиц в 1 квартале 2020г. к 4 кварталу 2019г. составил 99,8%.

## ИНДЕКСЫ ТАРИФОВ НА УСЛУГИ СВЯЗИ ДЛЯ ЮРИДИЧЕСКИХ ЛИЦ

(к предыдущему кварталу; процентов)

	Всего	В том числе услуги			
		национальной почты	местной телефонной связи	международной телефонной связи	подвижной связи
<b>2019</b>					
I квартал	100,6	101,1	100,0	105,5	98,2
II квартал	101,6	103,8	100,0	100,0	108,3
III квартал	100,3	100,0	101,5	100,0	100,0
IV квартал	100,3	100,7	100,0	100,0	100,0
<b>IV квартал 2019 к IV кварталу 2018</b>	<b>102,8</b>	<b>105,7</b>	<b>101,5</b>	<b>105,5</b>	<b>106,4</b>
<b>2020</b>					
I квартал	99,8	99,3	100,0	101,7	100,0

## 5. ФИНАНСЫ <sup>1</sup>

### 5.1. ФИНАНСОВЫЕ РЕЗУЛЬТАТЫ ДЕЯТЕЛЬНОСТИ ОРГАНИЗАЦИЙ <sup>2</sup>

За январь-февраль 2020г. положительный сальдированный финансовый результат (прибыль минус убыток) организаций в действующих ценах составил 5371,9 млн. рублей. За соответствующий период 2019г. организациями сопоставимого круга было получено 10400,0 млн. рублей прибыли.

<sup>1</sup> В соответствии с пунктом 1.32.6. Федерального плана статистических работ, утверждённого Распоряжением Правительством Российской Федерации от 6 мая 2008г. № 671-р (с изменениями), срок опубликования официальной статистической информации о финансовом состоянии организаций установлен – на 45 рабочий день после отчётного периода.

<sup>2</sup> По организациям, не являющимся субъектами малого предпринимательства (без организаций с численностью до 15 человек), а также без бюджетных организаций, банков, страховых и прочих финансово-кредитных учреждений.

**САЛЬДИРОВАННЫЙ ФИНАНСОВЫЙ РЕЗУЛЬТАТ  
ПО ВИДАМ ЭКОНОМИЧЕСКОЙ ДЕЯТЕЛЬНОСТИ  
в январе-феврале 2020 года**

	Сальдированный финансовый результат (прибыль минус убыток)		Сумма прибыли, млн. рублей	Доля прибыльных организаций в общем числе организаций, %	Сумма убытка, млн. рублей	Доля убыточных организаций в общем числе организаций, %
	млн. рублей	в % к январю-февралю 2019				
<b>Всего</b>	<b>5371,9</b>	<b>51,7</b>	<b>7358,7</b>	<b>54,3</b>	<b>1986,8</b>	<b>45,7</b>
<i><b>сельское, лесное хозяйство, охота, рыболовство и рыбоводство</b></i>	<b>647,4</b>	<b>в 3,0р.</b>	<b>762,0</b>	<b>58,3</b>	<b>114,6</b>	<b>41,7</b>
растениеводство и животноводство, охота и предоставление соответствующих услуг в этих областях	-11,4	- <sup>1</sup>	9,0	37,5	20,4	62,5
лесоводство и лесозаготовки	-10,7	-	23,0	63,6	33,7	36,4
из них лесозаготовки	-11,3	-	22,4	60,0	33,7	40,0
рыболовство и рыбоводство	669,5	в 8,1р.	730,0	80,0	60,5	20,0
<i><b>добыча полезных ископаемых</b></i>	<b>4877,8</b>	<b>70,4</b>	<b>5021,5</b>	<b>45,5</b>	<b>143,7</b>	<b>54,5</b>
из неё добыча прочих полезных ископаемых	-95,6	-	48,1	42,9	143,7	57,1
<i><b>обрабатывающие производства</b></i>	<b>-569,1</b>	<b>-</b>	<b>944,4</b>	<b>39,6</b>	<b>1513,5</b>	<b>60,4</b>
производство пищевых продуктов	-107,8	-	7,9	36,4	115,7	63,6
обработка древесины и производство изделий из дерева и пробки, кроме мебели, производство изделий из соломки и материалов для плетения	344,8	118,0	580,3	46,2	235,5	53,8

<sup>1</sup> Прочерк означает, что в одном или обоих сопоставляемых периодах был получен отрицательный сальдированный финансовый результат.

Продолжение

	Сальдированный финансовый результат (прибыль минус убыток)		Сумма прибыли, млн. рублей	Доля прибыльных организаций в общем числе организаций, %	Сумма убытка, млн. рублей	Доля убыточных организаций в общем числе организаций, %
	млн. рублей	В % к январю-февралю 2019				
производство бумаги и бумажных изделий	-732,7	-	290,8	40,0	1023,5	60,0
деятельность полиграфическая и копирование носителей информации	к	-	-	-	к	100
производство химических веществ и химических продуктов	к	в 31,7р.	к	100	-	-
производство прочей неметаллической минеральной продукции	-12,2	-	0,1	33,3	12,3	66,7
производство металлургическое	к	-	-	-	к	100
производство готовых металлических изделий, кроме машин и оборудования	-62,6	-	-	-	62,6	100
производство машин и оборудования, не включённых в другие группировки	к	-	к	50,0	к	50,0
производство автотранспортных средств, прицепов и полуприцепов	к	8,8	к	100	-	-
производство прочих транспортных средств и оборудования	к	8,0	к	100	-	-

Продолжение

	Сальдированный финансовый результат (прибыль минус убыток)		Сумма прибыли, млн. рублей	Доля прибыльных организаций в общем числе организаций, %	Сумма убытка, млн. рублей	Доля убыточных организаций в общем числе организаций, %
	млн. рублей	в % к январю-февралю 2019				
производство прочих готовых изделий	к	19,4	к	100	-	-
ремонт и монтаж машин и оборудования	-7,7	-	-	-	7,7	100
<b>обеспечение электрической энергией, газом и паром; кондиционирование воздуха</b>	<b>296,3</b>	<b>в 1,6р.</b>	<b>310,5</b>	<b>73,3</b>	<b>14,2</b>	<b>26,7</b>
в том числе: производство, передача и распределение электроэнергии	167,3	129,7	167,3	100	-	-
производство, передача и распределение пара и горячей воды; кондиционирование воздуха	124,9	в 2,3р.	130,5	62,5	5,6	37,5
<b>водоснабжение; водоотведение, организация сбора и утилизации отходов, деятельность по ликвидации загрязнений</b>	<b>84,6</b>	<b>в 1,6р.</b>	<b>89,4</b>	<b>66,7</b>	<b>4,8</b>	<b>33,3</b>
<b>строительство</b>	<b>-2,5</b>	<b>-</b>	<b>15,2</b>	<b>57,1</b>	<b>17,7</b>	<b>42,9</b>
из него строительство зданий	7,3	-	14,6	75,0	7,3	25,0
<b>торговля оптовая и розничная; ремонт транспортных средств и мотоциклов</b>	<b>75,8</b>	<b>60,4</b>	<b>112,9</b>	<b>66,7</b>	<b>37,1</b>	<b>33,3</b>

Продолжение

	Сальдированный финансовый результат (прибыль минус убыток)		Сумма прибыли, млн. рублей	Доля прибыльных организаций в общем числе организаций, %	Сумма убытка, млн. рублей	Доля убыточных организаций в общем числе организаций, %
	млн. рублей	в % к январю-февралю 2019				
из неё: торговля оптовая, кроме оптовой торговли автотранспортными средствами и мотоциклами	52,4	39,0	83,8	85,7	31,4	14,3
торговля розничная, кроме торговли автотранспортными средствами и мотоциклами	28,1	-	29,0	57,1	0,9	42,9
<b>транспортировка и хранение</b>	<b>-57,2</b>	<b>-</b>	<b>10,9</b>	<b>31,6</b>	<b>68,1</b>	<b>68,4</b>
в том числе: деятельность сухопутного и трубопроводного транспорта	-22,3	-	4,9	25,0	27,2	75,0
деятельность прочего сухопутного пассажирского транспорта	-10,2	-	-	-	10,2	100
деятельность автомобильного грузового транспорта и услуги по перевозкам	-12,1	-	4,9	50,0	17,0	50,0
деятельность водного транспорта	к	-	-	-	к	100

Продолжение

	Сальдированный финансовый результат (прибыль минус убыток)		Сумма прибыли, млн. рублей	Доля прибыльных организаций в общем числе организаций, %	Сумма убытка, млн. рублей	Доля убыточных организаций в общем числе организаций, %
	млн. рублей	в % к январю-февралю 2019				
<b>деятельность гостиниц и предприятий общественного питания</b>	<b>6,3</b>	<b>56,3</b>	<b>24,6</b>	<b>40,0</b>	<b>18,3</b>	<b>60,0</b>
деятельность по предоставлению мест для временного проживания	8,1	76,8	24,1	50,0	16,0	50,0
деятельность по предоставлению продуктов питания и напитков	-1,8	-	0,5	33,3	2,3	66,7
<b>деятельность в области информации и связи</b>	<b>-3,7</b>	<b>-</b>	<b>3,0</b>	<b>75,0</b>	<b>6,7</b>	<b>25,0</b>
<b>деятельность по операциям с недвижимым имуществом</b>	<b>9,5</b>	<b>в 6,9р.</b>	<b>11,7</b>	<b>61,1</b>	<b>2,2</b>	<b>38,9</b>
<b>деятельность профессиональная, научная и техническая</b>	<b>1,3</b>	<b>-</b>	<b>22,7</b>	<b>60,0</b>	<b>21,4</b>	<b>40,0</b>
<b>деятельность административная и сопутствующие дополнительные услуги</b>	<b>к</b>	<b>145,7</b>	<b>к</b>	<b>50,0</b>	<b>к</b>	<b>50,0</b>
<b>образование</b>	<b>4,4</b>	<b>-</b>	<b>9,4</b>	<b>77,8</b>	<b>5,0</b>	<b>22,2</b>
<b>деятельность в области здравоохранения и социальных услуг</b>	<b>-11,5</b>	<b>-</b>	<b>5,6</b>	<b>85,7</b>	<b>17,1</b>	<b>14,3</b>

Продолжение

	Сальдированный финансовый результат (прибыль минус убыток)		Сумма прибыли, млн. рублей	Доля прибыльных организаций в общем числе организаций, %	Сумма убытка, млн. рублей	Доля убыточных организаций в общем числе организаций, %
	млн. рублей	В % к январю-февралю 2019				
<b>деятельность в области культуры, спорта, организации досуга и развлечений</b>	<i>к</i>	-	<i>к</i>	<b>50,0</b>	<i>к</i>	<b>50,0</b>
<b>предоставление прочих видов услуг</b>	<b>-0,1</b>	-	<b>1,6</b>	<b>50,0</b>	<b>1,7</b>	<b>50,0</b>
из него деятельность общественных организаций	-1,6	-	0,1	33,3	1,7	66,7

## 5.2. СОСТОЯНИЕ ПЛАТЕЖЕЙ И РАСЧЁТОВ В ОРГАНИЗАЦИЯХ

На конец февраля 2020г. **суммарная задолженность** по обязательствам организаций составила 178447 млн. рублей, из неё **просроченная** – 8067 млн. рублей, или 4,5%<sup>1</sup> от общей суммы задолженности (на конец января 2020г. – 4,5%, на конец февраля 2019г. – 28,7%).

### РАЗМЕР И СТРУКТУРА СУММАРНОЙ ПРОСРОЧЕННОЙ ЗАДОЛЖЕННОСТИ ПО ОБЯЗАТЕЛЬСТВАМ ОРГАНИЗАЦИЙ

(на конец месяца)

	Февраль 2020, млн. рублей	В % к	
		январю 2020	февралю 2019
<b>Всего</b>	<b>8067</b>	<b>100,7</b>	<b>12,8</b>
кредиторская задолженность	7274	100,8	11,8
в % к итогу	90,2	х	х
задолженность по кредитам банков и займам	793	100,0	78,9
в % к итогу	9,8	х	х

**Кредиторская задолженность** в целом по республике на конец февраля 2020г. составила 53817 млн. рублей, из неё **просроченная** –

<sup>1</sup> Здесь и далее по тексту процентное соотношение исчислено до округления.



7274 млн. рублей, или 13,5% от общей суммы кредиторской задолженности (на конец января 2020г. – 12,9%, на конец февраля 2019г. – 57,8%).

### СТРУКТУРА И ДИНАМИКА ПРОСРОЧЕННОЙ КРЕДИТОРСКОЙ ЗАДОЛЖЕННОСТИ ОРГАНИЗАЦИЙ в 2020 году

(на конец месяца)

	Количество организаций, имеющих просроченную кредиторскую задолженность, единиц	Просроченная кредиторская задолженность, млн. рублей	Из неё		
			поставщикам	в бюджеты всех уровней	по платежам в государственные внебюджетные фонды
Январь	58	7217	6077	364	424
в % к предыдущему месяцу	100,0	11,8	109,0	82,7	96,0
Февраль	57	7274	6131	371	430
в % к предыдущему месяцу	98,3	100,8	100,9	102,1	101,4

### ПРОСРОЧЕННАЯ КРЕДИТОРСКАЯ ЗАДОЛЖЕННОСТЬ ОРГАНИЗАЦИЙ ПО ВИДАМ ЭКОНОМИЧЕСКОЙ ДЕЯТЕЛЬНОСТИ на 1 марта 2020 года

	Просроченная кредиторская задолженность, млн. рублей	Из неё		
		поставщикам	в бюджеты всех уровней	по платежам в государственные внебюджетные фонды
<b>Всего</b>	<b>7274</b>	<b>6131</b>	<b>371</b>	<b>430</b>
<i><b>из них:</b></i>				
<i><b>сельское, лесное хозяйство, охота, рыболовство и рыбоводство</b></i>	<b>209</b>	<b>122</b>	<b>28</b>	<b>46</b>
растениеводство и животноводство, охота и предоставление соответствующих услуг в этих областях	142	56	28	46
лесоводство и лесозаготовки	67	66	-	-
лесозаготовки	67	66	-	-
<i><b>добыча полезных ископаемых</b></i>	<b>392</b>	<b>361</b>	<b>6</b>	<b>6</b>
из неё добыча прочих полезных ископаемых	277	254	6	6
<i><b>обрабатывающие производства</b></i>	<b>4575</b>	<b>4101</b>	<b>75</b>	<b>157</b>

Продолжение

	Просро- ченная кредитор- ская за- должен- ность, млн. рублей	Из неё		
		поставщи- кам	в бюджеты всех уров- ней	по плате- жам в гос- удар- ственные внебюд- жетные фонды
из них: обработка древесины и про- изводство изделий из дере- ва и пробки, кроме мебели, производство изделий из соломки и материалов для плетения	53	42	0,0	9
производство бумаги и бу- мажных изделий	4117	3729	50	141
ремонт и монтаж машин и оборудования	4	3	1	-
<b>обеспечение электрической энергией, газом и паром; кондиционирование воздуха</b>	<b>506</b>	<b>496</b>	<b>3</b>	<b>-</b>
в том числе: производство, передача и распределение электро- энергии	142	142	-	-
производство, передача и распределение пара и го- рячей воды; кондициониро- вание воздуха	355	348	1	-
<b>водоснабжение; водоотве- дение, организация сбора и утилизации отходов, дея- тельность по ликвида- ции загрязнений</b>	<b>165</b>	<b>143</b>	<b>10</b>	<b>11</b>
<b>строительство</b>	<b>19</b>	<b>17</b>	<b>0,0</b>	<b>0,0</b>
строительство зданий	19	17	0,0	0,0
<b>торговля оптовая и роз- ничная; ремонт авто- транспортных средств и мотоциклов</b>	<b>68</b>	<b>65</b>	<b>3</b>	<b>0,0</b>
торговля оптовая, кроме оптовой торговли авто- транспортными средствами и мотоциклами	68	65	3	0,0
<b>транспортировка и хранение</b>	<b>1076</b>	<b>606</b>	<b>241</b>	<b>205</b>

	Просроченная кредиторская задолженность, млн. рублей	Из неё		
		поставщикам	в бюджеты всех уровней	по платежам в государственные внебюджетные фонды
в том числе деятельность сухопутного и трубопроводного транспорта	97	57	9	15
деятельность прочего сухопутного пассажирского транспорта	97	57	9	15
деятельность автомобильного грузового транспорта и услуги по перевозкам	0,0	0,0	-	-
<b>деятельность гостиниц и предприятий общественного питания</b>	<b>75</b>	<b>36</b>	<b>3</b>	<b>4</b>
деятельность по предоставлению мест для временного проживания	71	34	2	3
деятельность по предоставлению продуктов питания и напитков	4	2	1	1
<b>деятельность по операциям с недвижимым имуществом</b>	<b>50</b>	<b>47</b>	<b>2</b>	<b>1</b>
<b>деятельность профессиональная, научная и техническая</b>	<b>68</b>	<b>68</b>	-	-
<b>образование</b>	<b>2</b>	-	-	-
<b>деятельность в области здравоохранения и социальных услуг</b>	<b>25</b>	<b>25</b>	-	-

**Задолженность по полученным кредитам банков и займам** на конец февраля 2020г. составила 124630 млн. рублей, в том числе **просроченная** – 793 млн. рублей, или 0,6% от общего объема задолженности по полученным кредитам банков и займам (на конец января 2020г. – 0,7%, на конец февраля 2019г. – 0,9%).

**Дебиторская задолженность** в целом по республике на конец февраля 2020г. составила 47882 млн. рублей, из неё **просроченная** – 4289 млн. рублей, или 9,0% от общего объема дебиторской задолженности (на конец января 2020г. – 7,8%, на конец февраля 2019г. – 13,2%).

**СТРУКТУРА И ДИНАМИКА ПРОСРОЧЕННОЙ ДЕБИТОРСКОЙ  
ЗАДОЛЖЕННОСТИ ОРГАНИЗАЦИЙ в 2020 году**

(на конец месяца)

	Количество организаций, имеющих просроченную дебиторскую задолженность, единиц	Просроченная дебиторская задолженность, млн. рублей	В том числе		
			покупателей	из неё	
				по полученным векселям	государственных заказчиков по оплате за поставленную продукцию
Январь	95	3908	3514	-	-
в % к предыдущему месяцу	104,4	98,9	98,0	-	-
Февраль	92	4289	3957	-	4
в % к предыдущему месяцу	96,8	109,7	112,6	-	-

**ПРОСРОЧЕННАЯ ДЕБИТОРСКАЯ ЗАДОЛЖЕННОСТЬ ОРГАНИЗАЦИЙ  
ПО ВИДАМ ЭКОНОМИЧЕСКОЙ ДЕЯТЕЛЬНОСТИ  
на 1 марта 2020 года**

	Просроченная дебиторская задолженность, млн. рублей	Из неё покупателей
<b>Всего</b>	<b>4289</b>	<b>3957</b>
<i><b>из них:</b></i>		
<i><b>сельское, лесное хозяйство, охота, рыболовство и рыбоводство</b></i>	<b>207</b>	<b>180</b>
растениеводство и животноводство, охота и предоставление соответствующих услуг в этих областях	32	32
лесоводство и лесозаготовки	175	148
лесозаготовки	175	148
<i><b>добыча полезных ископаемых</b></i>	<b>297</b>	<b>224</b>
из неё добыча прочих полезных ископаемых	60	59
<i><b>обрабатывающие производства</b></i>	<b>1058</b>	<b>1023</b>
производство пищевых продуктов	59	55
обработка древесины и производство изделий из дерева и пробки, кроме мебели, производство изделий из соломки и материалов для плетения	21	15
производство бумаги и бумажных изделий	822	815
производство прочей неметаллической минеральной продукции	1	1
производство металлургическое	к	к
производство машин и оборудования, не включенных в другие группировки	к	к
ремонт и монтаж машин и оборудования	4	4

	Просроченная дебиторская задолженность, млн. рублей	Из неё покупателей
<b>обеспечение электрической энергией, газом и паром; кондиционирование воздуха</b>	<b>1456</b>	<b>1319</b>
в том числе: производство, передача и распределение электроэнергии	880	847
производство, передача и распределение пара и горячей воды; кондиционирование воздуха	486	385
<b>водоснабжение; водоотведение, организация сбора и утилизации отходов, деятельность по ликвидации загрязнений</b>	<b>441</b>	<b>439</b>
<b>строительство</b>	<b>31</b>	<b>28</b>
из него строительство зданий	25	22
<b>торговля оптовая и розничная; ремонт автотранспортных средств и мотоциклов</b>	<b>37</b>	<b>37</b>
торговля оптовая, кроме оптовой торговли автотранспортными средствами и мотоциклами	35	35
торговля розничная, кроме торговли автотранспортными средствами и мотоциклами	2	2
<b>транспортировка и хранение</b>	<b>474</b>	<b>454</b>
в том числе: деятельность сухопутного и трубопроводного транспорта	27	17
деятельность прочего сухопутного пассажирского транспорта	16	6
деятельность автомобильного грузового транспорта и услуги по перевозкам	11	11
деятельность водного транспорта	к	к
<b>деятельность гостиниц и предприятий общественного питания</b>	<b>17</b>	<b>17</b>
деятельность по предоставлению мест для временного проживания	17	17
деятельность по предоставлению продуктов питания и напитков	0,0	0,0
<b>деятельность в области информации и связи</b>	<b>1</b>	<b>1</b>
<b>деятельность по операциям с недвижимым имуществом</b>	<b>145</b>	<b>142</b>
<b>деятельность профессиональная, научная и техническая</b>	<b>109</b>	<b>77</b>
<b>образование</b>	<b>3</b>	<b>3</b>
<b>деятельность в области здравоохранения и социальных услуг</b>	<b>9</b>	<b>9</b>
<b>предоставление прочих видов услуг</b>	<b>0,0</b>	<b>0,0</b>

### III. СОЦИАЛЬНАЯ СФЕРА

#### 1. УРОВЕНЬ ЖИЗНИ НАСЕЛЕНИЯ <sup>1</sup>

##### ОСНОВНЫЕ ПОКАЗАТЕЛИ, ХАРАКТЕРИЗУЮЩИЕ УРОВЕНЬ ЖИЗНИ НАСЕЛЕНИЯ

	I квартал 2020	В % к		Справочно	
		I кварталу 2019	IV кварта- лу 2019	I квартал 2019 в % к I кварталу 2018	I квартал 2019 в % к IV кварта- лу 2018
Денежные доходы (в среднем на душу населения), руб. <sup>2</sup>	28144,5	104,3	80,7	104,4	81,4
Реальные денежные доходы <sup>1</sup>	x	101,2	79,7	98,4	78,9
Реальные располагаемые денежные доходы <sup>2</sup>	x	100,4	79,5	97,7	79,2

#### 1.1. ДЕНЕЖНЫЕ ДОХОДЫ

**Реальные денежные доходы** в I квартале 2020 года, по сравнению с соответствующим периодом предыдущего года увеличились на 1,2%, по сравнению с предыдущим периодом снизились на 20,3%.

**Реальные располагаемые денежные доходы** (доходы за вычетом обязательных платежей, скорректированные на индекс потребительских цен), по оценке, в I квартале 2020г. по сравнению с соответствующим периодом предыдущего года увеличились на 0,4%, по сравнению с предыдущим периодом снизились на 20,5%.

<sup>1</sup> В соответствии с распоряжением Правительства Российской Федерации от 20 марта 2019 года №469-р, опубликование информации по денежным доходам и расходам населения осуществляется на 34 рабочий день после отчётного периода.

<sup>2</sup> Данные за 2019г. уточнены по сравнению с ранее опубликованными в связи с корректировкой данных по обороту розничной торговли. Предварительные данные. За 2020г. - оценка.

## ДИНАМИКА ДЕНЕЖНЫХ ДОХОДОВ НАСЕЛЕНИЯ

	Реальные денежные доходы, в % к		Реальные располагаемые денежные доходы, в % к	
	соответствующему периоду предыдущего года	предыдущему периоду	соответствующему периоду предыдущего года	предыдущему периоду
<b>2019<sup>1</sup></b>				
I квартал	98,4	78,9	97,7	79,2
II квартал	100,2	111,8	101,2	112,7
<b>I полугодие</b>	<b>99,3</b>	<b>x</b>	<b>99,5</b>	<b>x</b>
III квартал	102,1	100,1	102,3	99,9
<b>Январь- сентябрь</b>	<b>100,2</b>	<b>x</b>	<b>100,5</b>	<b>x</b>
IV квартал	101,3	114,8	101,1	113,4
<b>Год</b>	<b>100,5</b>	<b>x</b>	<b>100,6</b>	<b>x</b>
<b>2020<sup>2</sup></b>				
I квартал	101,2	79,7	100,4	79,5

### 1.2. ЗАРАБОТНАЯ ПЛАТА

Средняя номинальная начисленная заработная плата за март<sup>3</sup> 2020г. составила 45287,6 рубля и увеличилась по сравнению с мартом 2019г. на 7,1%. Реальная заработная плата, рассчитанная с учётом индекса потребительских цен, по сравнению с мартом 2019г. увеличилась на 4,3%.

### ДИНАМИКА СРЕДНЕМЕСЯЧНОЙ НОМИНАЛЬНОЙ И РЕАЛЬНОЙ НАЧИСЛЕННОЙ ЗАРАБОТНОЙ ПЛАТЫ

	Средне- месячная номиналь- ная начис- ленная заработная плата, рублей	В % к		Реальная начисленная заработная плата в % к	
		преды- дущему периоду	соответ- ствующему периоду предыдуще- го года	предыду- щему периоду	соответ- ствующему периоду предыдуще- го года
<b>2019</b>					
Январь	38908,4	80,2	108,1	79,4	102,8
Февраль	40103,2	103,0	105,1	102,5	99,6
Март	41256,9	102,8	108,4	102,5	102,9
<b>I квартал</b>	<b>40095,6</b>	<b>94,7</b>	<b>107,2</b>	<b>92,5</b>	<b>101,8</b>

<sup>1</sup> Данные уточнены по сравнению с ранее опубликованными в связи с корректировкой данных по обороту розничной торговли. Предварительные данные.

<sup>2</sup> Оценка.

<sup>3</sup> В соответствии с пунктом 1.30.1. Федерального плана статистических работ, утверждённого Распоряжением Правительством РФ от 06.05.2008г. № 671-р (с изменениями), срок опубликования официальной статистической информации о численности и начисленной заработной плате работников организаций установлен – на 35 рабочий день после отчётного периода.

Продолжение

	Среднемесячная номинальная начисленная заработная плата, рублей	В % к		Реальная начисленная заработная плата в % к	
		предыдущему периоду	соответствующему периоду предыдущего года	предыдущему периоду	соответствующему периоду предыдущего года
Апрель	41080,3	99,5	110,5	99,2	105,0
Май	44490,5	106,3	110,7	106,1	105,7
Июнь	46605,8	104,8	105,4	104,7	101,2
<b>II квартал</b>	<b>44307,7</b>	<b>110,5</b>	<b>109,3</b>	<b>109,6</b>	<b>104,4</b>
<b>I полугодие</b>	<b>42199,2</b>	<b>x</b>	<b>108,3</b>	<b>x</b>	<b>103,1</b>
Июль	42300,9	90,8	110,0	90,6	105,5
Август	38989,3	92,3	105,3	92,5	101,2
Сентябрь	40676,4	104,4	106,9	104,9	103,1
<b>III квартал</b>	<b>44993,4</b>	<b>91,2</b>	<b>109,3</b>	<b>91,2</b>	<b>105,1</b>
<b>Январь-сентябрь</b>	<b>41677,3</b>	<b>x</b>	<b>108,0</b>	<b>x</b>	<b>103,2</b>
Октябрь	41523,6	102,1	106,1	102,0	102,4
Ноябрь	42187,5	101,4	105,7	101,2	102,3
Декабрь	54899,7	130,1	111,8	129,4	108,8
<b>IV квартал</b>	<b>46236,7</b>	<b>113,8</b>	<b>108,2</b>	<b>113,8</b>	<b>104,8</b>
<b>Год<sup>1</sup></b>	<b>42811,5</b>	<b>x</b>	<b>108,1</b>	<b>x</b>	<b>103,6</b>
<b>2020</b>					
Январь	42855,3	77,9	108,5	77,5	106,2
Февраль	43708,4	101,2	106,9	100,6	104,5
Март	45287,6	103,6	107,1	103,0	104,3
<b>I квартал</b>	<b>44061,0</b>	<b>95,2</b>	<b>107,7</b>	<b>93,5</b>	<b>105,2</b>

<sup>1</sup> Данные предварительные.



**СРЕДНЕМЕСЯЧНАЯ НАЧИСЛЕННАЯ ЗАРАБОТНАЯ ПЛАТА  
(БЕЗ ВЫПЛАТ СОЦИАЛЬНОГО ХАРАКТЕРА)  
ПО ВИДАМ ЭКОНОМИЧЕСКОЙ ДЕЯТЕЛЬНОСТИ**

	Март 2020			Январь-март 2020		
	рублей	в % к		рублей	в % к	
		февралю 2020	марту 2019		январю- марту 2019	среднему уровню по рес- публике
<b>Всего</b>	<b>45287,6</b>	<b>103,6</b>	<b>107,1</b>	<b>44061,0</b>	<b>107,7</b>	<b>100</b>
<i>сельское, лесное хозяйство, охота, рыболовство и рыбоводство</i>	<i>52233,1</i>	<i>120,5</i>	<i>124,4</i>	<i>47458,0</i>	<i>117,3</i>	<i>107,7</i>
растениеводство и животноводство, охота и предоставление соответствующих услуг в этих областях	29016,5	102,8	100,8	29574,2	103,6	67,1
лесоводство и лесозаготовки	50865,1	114,6	117,4	47179,7	114,6	107,1
рыболовство и рыбоводство	72172,6	139,9	144,6	61063,3	124,0	138,6
<b>добыча полезных ископаемых</b>	<b>75290,7</b>	<b>85,7</b>	<b>106,8</b>	<b>75926,1</b>	<b>110,9</b>	<b>в 1,7р.</b>
<b>обрабатывающие производства</b>	<b>40513,5</b>	<b>102,0</b>	<b>105,0</b>	<b>41039,6</b>	<b>108,4</b>	<b>93,1</b>
из них: производство пищевых продуктов	33447,3	103,2	105,1	33720,7	108,7	76,5
производство напитков	52182,7	92,7	93,0	57968,6	96,3	131,6
обработка древесины и производство изделий из дерева и пробки, кроме мебели, производство изделий из соломки и материалов для плетения	37660,9	107,1	101,5	36078,8	100,5	81,9
производство бумаги и бумажных изделий	43722,2	101,8	104,9	45477,5	109,2	103,2

Продолжение

	Март 2020			Январь-март 2020		
	рублей	в % к		рублей	в % к	
		февралю 2020	марту 2019		январю- марту 2019	среднему уровню по рес- публике
производство химических веществ и химических продуктов	52268,5	106,7	103,8	53740,8	106,4	122,0
производство прочей неметаллической минеральной продукции	29994,6	95,6	99,5	30267,2	115,0	68,7
производство металлургическое	46229,4	99,6	108,0	45745,4	109,3	103,8
производство готовых металлических изделий, кроме машин и оборудования	46956,6	101,0	113,8	50997,4	114,1	115,7
производство машин и оборудования, не включённых в другие группировки	52210,2	108,5	108,6	49296,9	103,0	111,9
производство прочих транспортных средств и оборудования	46604,6	98,6	103,8	48868,1	106,4	110,9
производство прочих готовых изделий	35395,9	112,7	110,9	32657,6	105,0	74,1
ремонт и монтаж машин и оборудования	54549,8	102,0	106,1	53807,9	111,9	122,1
<b>обеспечение электрической энергией, газом и паром; кондиционирование воздуха</b>	<b>46652,1</b>	<b>107,1</b>	<b>110,1</b>	<b>45521,1</b>	<b>105,9</b>	<b>103,3</b>
производство, передача и распределение электроэнергии	61268,2	109,7	111,3	58207,8	107,3	132,1

Продолжение

	Март 2020			Январь-март 2020		
	рублей	в % к		рублей	в % к	
		февралю 2020	марту 2019		январю- марту 2019	среднему уровню по рес- публике
производство и распределение газообразного топлива	36851,7	100,3	107,1	37404,7	100,9	84,9
производство, передача и распределение пара и горячей воды; кондиционирование воздуха	32047,5	103,1	106,4	32830,8	103,3	74,5
<b>водоснабжение; водоотведение, организация сбора и утилизации отходов, деятельность по ликвидации загрязнений</b>	<b>30163,4</b>	<b>103,8</b>	<b>106,1</b>	<b>30240,3</b>	<b>104,5</b>	<b>68,6</b>
<b>строительство</b>	<b>41107,1</b>	<b>127,0</b>	<b>100,9</b>	<b>34581,4</b>	<b>101,8</b>	<b>78,5</b>
<b>торговля оптовая и розничная; ремонт автотранспортных средств и мотоциклов</b>	<b>30643,4</b>	<b>104,6</b>	<b>102,5</b>	<b>30246,5</b>	<b>104,3</b>	<b>68,6</b>
торговля оптовая и розничная автотранспортными средствами и мотоциклами, и их ремонт	33269,5	99,7	126,1	31464,6	117,9	71,4
торговля оптовая, кроме оптовой торговли автотранспортными средствами и мотоциклами	34362,1	99,9	101,2	34157,8	99,0	77,5

Продолжение

	Март 2020			Январь-март 2020		
	рублей	в % к		рублей	в % к	
		февралю 2020	марту 2019		январю- марту 2019	среднему уровню по рес- публике
торговля розничная, кроме торговли автотранспортными средствами и мотоциклами	29162,5	107,1	101,5	28799,9	105,8	65,4
<b>транспортировка и хранение</b>	<b>51550,2</b>	<b>100,1</b>	<b>104,7</b>	<b>51812,7</b>	<b>103,6</b>	<b>117,6</b>
из неё деятельность почтовой связи и курьерская деятельность	27078,1	101,7	106,1	27216,3	108,4	61,8
<b>деятельность гостиниц и предприятий общественного питания</b>	<b>21656,6</b>	<b>95,7</b>	<b>99,9</b>	<b>22762,9</b>	<b>103,4</b>	<b>51,7</b>
<b>деятельность в области информации и связи</b>	<b>48064,8</b>	<b>114,3</b>	<b>105,7</b>	<b>44423,6</b>	<b>107,4</b>	<b>100,8</b>
<b>деятельность финансовая и страховая</b>	<b>67813,4</b>	<b>82,9</b>	<b>106,9</b>	<b>67329,0</b>	<b>107,9</b>	<b>в 1,5р.</b>
<b>деятельность по операциям с недвижимым имуществом</b>	<b>28606,4</b>	<b>102,9</b>	<b>109,5</b>	<b>28087,2</b>	<b>108,3</b>	<b>63,7</b>
<b>деятельность профессиональная, научная и техническая</b>	<b>53158,9</b>	<b>106,8</b>	<b>97,5</b>	<b>49458,3</b>	<b>108,4</b>	<b>112,2</b>
из неё научные исследования и разработки	68242,6	в 1,6р.	117,5	50722,2	105,6	115,1
<b>деятельность административная и сопутствующие дополнительные услуги</b>	<b>26241,5</b>	<b>91,9</b>	<b>111,6</b>	<b>27174,0</b>	<b>107,6</b>	<b>61,7</b>

Продолжение

	Март 2020			Январь-март 2020		
	рублей	в % к		рублей	в % к	
		февралю 2020	марту 2019		январю- марту 2019	среднему уровню по рес- публике
<b>государственное управление и обеспечение военной безопасности; социальное обеспечение</b>	<b>61446,7</b>	<b>108,2</b>	<b>111,1</b>	<b>58131,1</b>	<b>108,8</b>	<b>131,9</b>
<b>образование</b>	<b>37506,1</b>	<b>105,6</b>	<b>111,6</b>	<b>36107,2</b>	<b>110,6</b>	<b>81,9</b>
<b>деятельность в области здравоохранения и социальных услуг</b>	<b>48304,3</b>	<b>103,5</b>	<b>105,4</b>	<b>47739,5</b>	<b>108,9</b>	<b>108,3</b>
из неё деятельность в области здра- воохранения	50612,6	103,0	104,1	50177,1	108,3	113,9
<b>деятельность в области культуры, спорта, организации досуга и развлечений</b>	<b>37315,4</b>	<b>93,5</b>	<b>107,0</b>	<b>38368,7</b>	<b>110,2</b>	<b>87,1</b>
<b>предоставление прочих видов услуг</b>	<b>30076,3</b>	<b>108,7</b>	<b>98,3</b>	<b>28375,9</b>	<b>91,7</b>	<b>64,4</b>

**Просроченная задолженность по заработной плате** (по данным, полученным от организаций, кроме субъектов малого предпринимательства). Суммарная задолженность по заработной плате по кругу наблюдаемых видов деятельности на 1 мая 2020г. составила 40823 тыс. рублей и увеличилась по сравнению с 1 апреля 2020г. на 0,5%.

Объём просроченной задолженности по заработной плате, сложившийся на 1 мая 2020г., превысил в 10,9 раза месячный фонд заработной платы организаций, имеющих задолженность.

**ДИНАМИКА ПРОСРОЧЕННОЙ ЗАДОЛЖЕННОСТИ ПО ЗАРАБОТНОЙ ПЛАТЕ**  
(на начало месяца)

	Просроченная задолженность по заработной плате		В том числе задолженность				Численность работников, перед которыми имеется просроченная задолженность по заработной плате, человек
			из-за недофинансирования из бюджетов всех уровней		из-за отсутствия собственных средств		
	тыс. рублей	в % к предыдущему месяцу	тыс. рублей	в % к предыдущему месяцу	тыс. рублей	в % к предыдущему месяцу	
<b>2019</b>							
Январь	65973	81,5	-	-	65973	81,5	1431
Февраль	78136	118,4	-	-	78136	118,4	1765
Март	72302	92,5	-	-	72302	92,5	1848
Апрель	62438	86,4	-	-	62438	86,4	1732
Май	59857	95,9	-	-	59857	95,9	1669
Июнь	62451	104,3	-	-	62451	104,3	1666
Июль	62839	100,6	-	-	62839	100,6	1650
Август	58612	93,3	-	-	58612	93,3	1359
Сентябрь	69624	118,8	-	-	69624	118,8	1486
Октябрь	70761	101,6	-	-	70761	101,6	1465
Ноябрь	75579	106,8	-	-	75579	106,8	1763
Декабрь	58971	78,0	-	-	58971	78,0	1104
<b>2020</b>							
Январь	51770	87,8	-	-	51770	87,8	914
Февраль	45643	88,2	-	-	45643	88,2	787
Март	44737	98,0	-	-	44737	98,0	789
Апрель	40612	90,8	-	-	40612	90,8	607
Май	40823	100,5	-	-	40823	100,5	721

Задолженность по заработной плате из-за несвоевременного получения денежных средств из бюджетов всех уровней на 1 мая 2020г. не выявлена. Вся задолженность по заработной плате сложилась из-за отсутствия собственных средств организаций.

**ПРОСРОЧЕННАЯ ЗАДОЛЖЕННОСТЬ ПО ЗАРАБОТНОЙ ПЛАТЕ  
ПО ВИДАМ ЭКОНОМИЧЕСКОЙ ДЕЯТЕЛЬНОСТИ**

на 1 мая 2020 года

	Тыс. рублей				В % к 1 апреля 2020			
	всего	в том числе из-за недофинансирования из бюджетов			всего	в том числе из-за недофинансирования из бюджетов		
		федерального	республиканского	местного		федерального	республиканского	местного
<b>Всего</b>	<b>40823</b>	-	-	-	<b>100,5</b>	-	-	-
<i>сельское хозяйство, охота и предоставление услуг в этих областях, лесозаготовки</i>	<b>10559</b>	-	-	-	<b>128,8</b>	-	-	-
растениеводство и животноводство, охота и предоставление соответствующих услуг в этих областях	10559	-	-	-	128,8	-	-	-
<i>добыча полезных ископаемых</i>	<b>9092</b>	-	-	-	<b>98,7</b>	-	-	-
<i>водоснабжение; водоотведение, организация сбора и утилизации отходов, деятельность по ликвидации загрязнений</i>	<b>893</b>	-	-	-	<b>в 1,9р.</b>	-	-	-
<i>строительство</i>	<b>1147</b>	-	-	-	<b>98,8</b>	-	-	-
<i>транспорт</i>	<b>18702</b>	-	-	-	<b>96,0</b>	-	-	-
<i>образование</i>	<b>430</b>	-	-	-	<b>в 2,9р.</b>	-	-	-

Из общей суммы просроченной задолженности 23938 тыс. рублей (58,6%) приходится на задолженность за 2019г., 12733 тыс. рублей (31,2%) – за 2018г. и ранее.

### 1.3. ПЕНСИИ

На 1 апреля 2020г. средний размер назначенных пенсий составил 18388,8 рублей и по сравнению с соответствующим периодом прошлого года увеличился на 5,9%.

## ДИНАМИКА СРЕДНЕГО РАЗМЕРА НАЗНАЧЕННЫХ МЕСЯЧНЫХ ПЕНСИЙ <sup>1</sup>

	Средний размер назначенных пенсий, рублей	Реальный размер назначенных пенсий в % к	
		соответствующему периоду предыдущего года	декабрю предыдущего года
<b>2019</b>			
Январь	17325,4	100,6	104,2
Апрель	17367,1	100,6	103,4
Июль	17375,5	101,5	102,8
Октябрь	17445,1	102,3	104,0
<b>2020</b>			
Январь	18325,0	103,5	104,5
Апрель	18388,8	102,6	102,8

### 1.4. ИСПОЛЬЗОВАНИЕ ДЕНЕЖНЫХ ДОХОДОВ

В I квартале 2020 года объём **денежных доходов** населения сложился в сумме 51847,6 млн. рублей и вырос на 3,7% по сравнению с I кварталом 2019 года.

**Денежные расходы** населения в I квартале 2020 года составили 52732,4 млн. рублей и увеличились на 7,1% по сравнению с I кварталом 2019 года. За этот период отток **сбережений** населения составил 884,8 млн. рублей.

### ДИНАМИКА ДЕНЕЖНЫХ ДОХОДОВ И РАСХОДОВ НАСЕЛЕНИЯ

(миллионов рублей)

	Денежные доходы населения	Денежные расходы населения	Прирост (+), уменьшение (-) сбережений
<b>2019 <sup>2</sup></b>			
I квартал	50014,0	49254,3	759,7
II квартал	56343,5	53695,2	2648,3
<b>I полугодие</b>	<b>106357,5</b>	<b>102949,5</b>	<b>3408,0</b>
III квартал	56373,6	56956,1	-582,5
<b>Январь-сентябрь</b>	<b>162731,1</b>	<b>159905,6</b>	<b>2825,5</b>
IV квартал	64692,1	58390,5	6301,6
<b>Год</b>	<b>227423,2</b>	<b>218296,1</b>	<b>9127,1</b>
<b>2020 <sup>3</sup></b>			
I квартал	51847,6	52732,4	-884,8

<sup>1</sup> На начало месяца.

<sup>2</sup> Данные за 2019г. уточнены по сравнению с ранее опубликованными в связи с корректировкой данных по обороту розничной торговли. Предварительные данные.

<sup>3</sup> Оценка.



**СТРУКТУРА ИСПОЛЬЗОВАНИЯ ДЕНЕЖНЫХ ДОХОДОВ НАСЕЛЕНИЯ**  
(процентов)

	Де-нежные доходы	В том числе использовано на						
		покупку товаров и оплату услуг <sup>1</sup>	из них на		оплату обязательных платежей и взносов и прочие расходы	прирост (+), уменьшение (-) сбережений <sup>2</sup>	из них	
			покупку товаров	оплату услуг			во вкладах на рублёвых и валютных счетах банков в рублёвом эквиваленте	в наличных деньгах на руках в рублях и иностранной валюте в рублёвом эквиваленте
<b>2019</b>								
I квартал	100	85,1	64,1	19,2	13,4	+ 1,5	+ 1,4	+ 1,8
II квартал	100	82,7	62,8	17,5	12,6	+4,7	+4,7	+4,6
<b>I полугодие</b>	<b>100</b>	<b>83,9</b>	<b>63,4</b>	<b>18,3</b>	<b>12,9</b>	<b>+3,2</b>	<b>+3,1</b>	<b>+3,3</b>
III квартал	100	88,3	67,6	17,7	12,7	-1,0	+0,2	+3,2
<b>Январь-сентябрь</b>	<b>100</b>	<b>85,5</b>	<b>64,9</b>	<b>18,1</b>	<b>12,8</b>	<b>+1,7</b>	<b>+2,1</b>	<b>+3,3</b>
IV квартал	100	76,5	57,6	17,0	13,8	+9,7	+5,9	+5,8
<b>Год</b>	<b>100</b>	<b>82,9</b>	<b>62,8</b>	<b>17,8</b>	<b>13,1</b>	<b>+4,0</b>	<b>+3,2</b>	<b>+4,0</b>
<b>2020</b>								
I квартал	100	87,7	66,9	19,1	14,0	-1,7	-1,5	2,3

<sup>1</sup> С учётом объёма платежей за товары (работы, услуги) зарубежным поставщикам за безналичный и наличный расчёт.

<sup>2</sup> Сбережения включают прирост (уменьшение) вкладов, приобретение недвижимости, покупку населением скота и птицы, наличные деньги на руках за минусом изменения задолженности по кредитам и величины реализации финансовых активов, с учётом операций по взаимодействию населения с остальным миром. Знак «+» означает прирост сбережений (вкладов на счетах, увеличение денег на руках), знак «-» означает уменьшение сбережений (отток вкладов со счетов, уменьшение денег на руках).

## ИЗМЕНЕНИЯ В СТРУКТУРЕ ИСПОЛЬЗОВАНИЯ ДЕНЕЖНЫХ ДОХОДОВ НАСЕЛЕНИЯ

(процентов к денежным доходам)

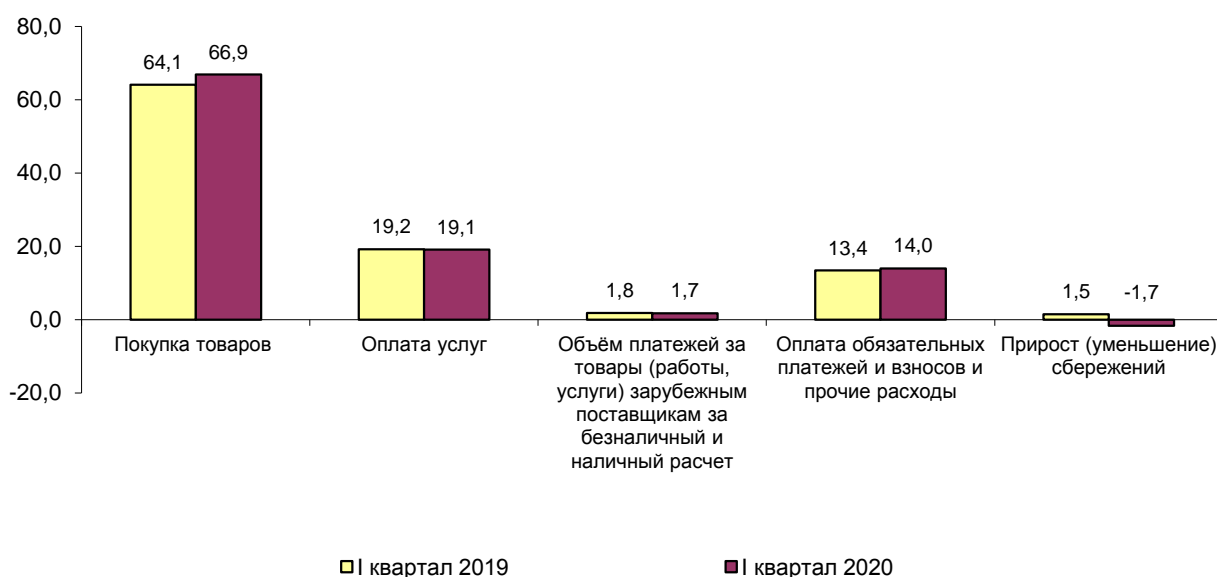

## ПОКУПАТЕЛЬНАЯ СПОСОБНОСТЬ СРЕДНЕДУШЕВЫХ ДЕНЕЖНЫХ ДОХОДОВ НАСЕЛЕНИЯ ПО ОСНОВНЫМ ПРОДУКТАМ ПИТАНИЯ <sup>1</sup>

(килограммов)

	I квартал 2020	Справочно I квартал 2019
Говядина (кроме бескостного мяса)	63,9	66,8
Свинина (кроме бескостного мяса)	105,4	93,3
Баранина (кроме бескостного мяса)	55,4	57,8
Куры охлажденные и мороженые (кроме куриных окорочков)	220,1	187,9
Молоко питьевое, литров	403,3	378,9
Яйца куриные, штук	3201	4454
Рыба мороженая (кроме лососевых пород и рыбного филе)	152,0	148,4
Сахар-песок	494,8	383,5
Соль поваренная пищевая	1815,1	2067,9
Чай черный байховый	29,1	28,8
Масло подсолнечное	251,7	235,7
Маргарин	178,0	162,1
Вермишель	298,7	280,0
Картофель	1308,9	1044,9
Капуста свежая белокочанная	1418,2	710,7
Лук репчатый	996,2	825,9
Морковь	826,6	607,1

<sup>1</sup> Данные рассчитаны с использованием величины макроэкономического показателя среднедушевых денежных доходов населения, определенной в соответствии с Методологическими положениями по расчёту показателей денежных доходов и расходов населения (приказ Росстата от 2 июля 2014 г. № 465 с изменениями от 20 ноября 2018 г.).

Продолжение

	I квартал 2020	Справочно I квартал 2019
Яблоки	282,6	288,7
Хлеб ржаной, ржано-пшеничный	391,5	402,1
Хлеб и булочные изделия из пшеничной муки	285,9	282,5
Мука пшеничная	481,3	482,2
Рис	335,3	318,7
Крупы	427,9	469,1
Масло сливочное	39,0	41,3

**ТЕМПЫ ПРИРОСТА (СНИЖЕНИЯ) ПОКУПАТЕЛЬНОЙ СПОСОБНОСТИ  
СРЕДНЕДУШЕВЫХ ДЕНЕЖНЫХ ДОХОДОВ НАСЕЛЕНИЯ  
в I КВАРТАЛЕ 2020 ГОДА  
(в процентах к I кварталу 2019 года)**

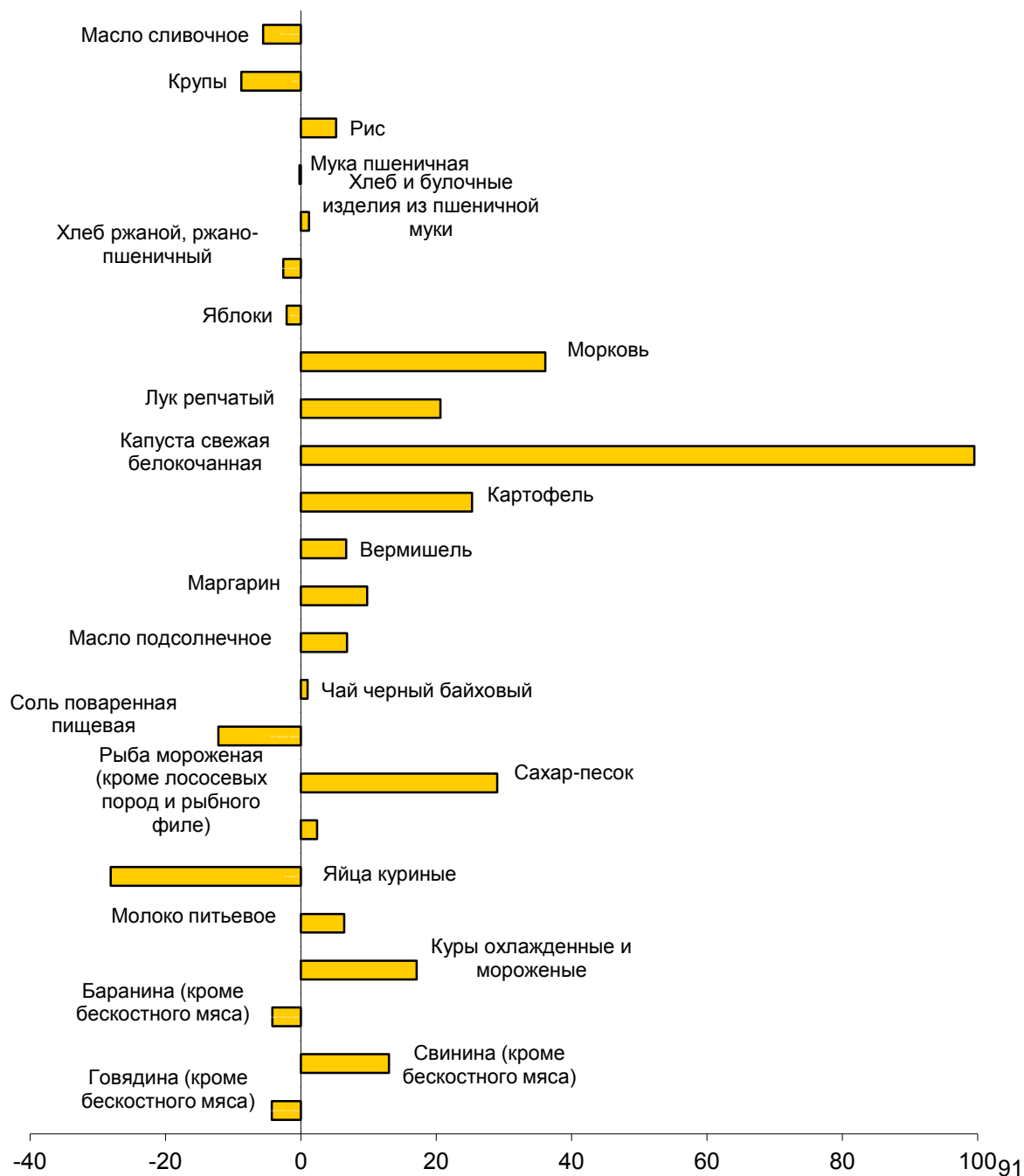

## 1.5. СОЦИАЛЬНО-ЭКОНОМИЧЕСКАЯ ДИФФЕРЕНЦИАЦИЯ НАСЕЛЕНИЯ <sup>1</sup>

### РАСПРЕДЕЛЕНИЕ ОБЩЕГО ОБЪЁМА ДЕНЕЖНЫХ ДОХОДОВ НАСЕЛЕНИЯ ПО 20-ТИ ПРОЦЕНТНЫМ ГРУППАМ НАСЕЛЕНИЯ

(процентов)

	2019 <sup>2</sup>	Справочно 2018
<b>Денежные доходы</b>	<b>100</b>	<b>100</b>
в том числе по 20-ти процентным группам населения:		
первая (с наименьшими доходами)	7,1	7,0
вторая	11,9	11,9
третья	16,6	16,6
четвертая	23,1	23,1
пятая (с наивысшими доходами)	41,3	41,4

В 2019 году по предварительным данным, на долю 10% наиболее обеспеченного населения приходилось 25,5% денежных доходов (в 2018г. – 25,5%), а на долю 10% наименее обеспеченного – 2,7% (2,7%).

### ДОЛИ ОБЩЕГО ОБЪЁМА ДОХОДОВ, ПРИХОДЯЩИЕСЯ НА 10-ТИ ПРОЦЕНТНЫЕ ГРУППЫ НАСЕЛЕНИЯ С НАИМЕНЬШИМИ И НАИБОЛЬШИМИ ДОХОДАМИ И ИХ СООТНОШЕНИЕ

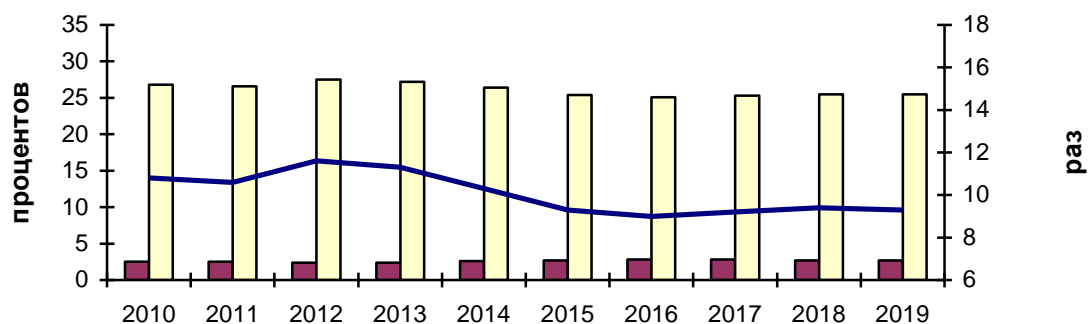

■ Доля общего объема доходов, приходящихся на 10% населения с наименьшими доходами, %

■ Доля общего объема доходов, приходящихся на 10% населения с наибольшими доходами, %

— Соотношение средних уровней денежных доходов 10% населения с самыми высокими и 10% населения с самыми низкими доходами, раз

<sup>1</sup> Оценка на основе материалов выборочного обследования домашних хозяйств и макроэкономического показателя среднедушевых денежных доходов населения. Показатели годы рассчитаны с использованием величины макроэкономического показателя среднедушевых денежных доходов населения, определённой в соответствии с Методологическими положениями по расчёту показателей денежных доходов и расходов населения (приказ Росстата от 2 июля 2014г. № 465 с изменениями от 20 ноября 2018г.).

<sup>2</sup> Предварительные данные.

**РАСПРЕДЕЛЕНИЕ НАСЕЛЕНИЯ РЕСПУБЛИКИ  
ПО РАЗМЕРУ СРЕДНЕДУШЕВОГО ДЕНЕЖНОГО ДОХОДА**

(процентов к общей численности населения)

	2019 <sup>1</sup>	Справочно 2018
<b>Все население</b>	<b>100</b>	<b>100</b>
в том числе со среднедушевым денежным доходом в месяц, рублей до 7000,0	1,8	2,3
7000,1-10000,0	4,7	5,5
10000,1-14000,0	10,2	11,3
14000,1-19000,0	15,2	16,1
19000,1-27000,0	22,0	22,2
27000,1-45000,0	28,4	27,0
45000,1-60000,0	9,5	8,6
свыше 60000,0	8,2	7,0

## 2. ЗАНЯТОСТЬ И БЕЗРАБОТИЦА

Из общей численности занятых в организациях в марте 2020г.<sup>2</sup> 136,3 тыс. человек являлись штатными работниками (без учёта совместителей) организаций, не относящихся к субъектам малого предпринимательства. На условиях совместительства и по договорам гражданско-правового характера для работы в этих организациях привлекалось ещё 6,6 тыс. человек (в эквиваленте полной занятости). Число замещённых рабочих мест работниками списочного состава, совместителями и лицами, выполнявшими работы по договорам гражданско-правового характера, в организациях (без субъектов малого предпринимательства) в марте 2020г. составило 142,9 тыс. человек и увеличилось по сравнению с мартом 2019г. на 0,4%.

### ЧИСЛО ЗАМЕЩЁННЫХ РАБОЧИХ МЕСТ

(по организациям, не относящимся к субъектам малого предпринимательства, средняя численность работников которых превышает 15 человек)

	Март 2020, человек	Март 2020 в % к марту 2019	Январь- март 2020 в % к январю- марту 2019	Справочно	
				март 2019 в % к марту 2018	январь- март 2019 в % к январю- марту 2018
<b>Всего замещённых рабочих мест (работников)</b>	<b>142855</b>	<b>100,4</b>	<b>100,9</b>	<b>98,9</b>	<b>98,9</b>

<sup>1</sup> Предварительные данные.

<sup>2</sup> В соответствии с пунктом 1.30.1. Федерального плана статистических работ, утверждённого Распоряжением Правительством Российской Федерации от 06.05.2008г. № 671-р (с изменениями), срок опубликования официальной статистической информации о численности и начисленной заработной плате работников организаций установлен – на 35 рабочий день после отчётного периода.

Продолжение

	Март 2020, человек	Март 2020 в % к марту 2019	Январь-март 2020 в % к январю-марту 2019	Справочно	
				март 2019 в % к марту 2018	январь-март 2019 в % к январю-марту 2018
работников списочного состава (без внешних совместителей)	136294	100,0	100,4	99,2	99,1
внешних совместителей	1773	95,2	96,5	88,1	82,3
работников, выполнявших работы по договорам гражданско-правового характера	4788	114,1	121,1	96,5	98,4

**ЧИСЛО ЗАМЕЩЁННЫХ РАБОЧИХ МЕСТ В ОРГАНИЗАЦИЯХ  
ПО ВИДАМ ЭКОНОМИЧЕСКОЙ ДЕЯТЕЛЬНОСТИ  
в марте 2020 года**

(по организациям, не относящимся к субъектам малого предпринимательства, средняя численность работников которых превышает 15 человек)

	Всего замещённых рабочих мест, человек	В том числе работниками			Число замещённых рабочих мест в % к марту 2019
		списочного состава (без внешних совместителей)	внешними совместителями	выполняющими работу по договорам гражданско-правового характера	
<b>Всего</b>	<b>142855</b>	<b>136294</b>	<b>1773</b>	<b>4788</b>	<b>100,4</b>
<i>сельское, лесное хозяйство, охота, рыболовство и рыбоводство</i>	<b>5113</b>	<b>4854</b>	<b>33</b>	<b>226</b>	<b>106,1</b>

	Всего замещённых рабочих мест, человек	В том числе работниками			Число замещённых рабочих мест в % к марту 2019
		списочного состава (без внешних совместителей)	внешними совместителями	выполняющими работу по договорам гражданско-правового характера	
растениеводство и животноводство, охота и предоставление соответствующих услуг в этих областях	873	835	7	к	98,4
лесоводство и лесозаготовки	3527	3327	17	184	102,8
рыболовство и рыбоводство	714	693	10	11	141,7
<b>добыча полезных ископаемых</b>	<b>5665</b>	<b>5605</b>	<b>15</b>	<b>45</b>	<b>97,6</b>
<b>обрабатывающие производства</b>	<b>16098</b>	<b>15914</b>	<b>40</b>	<b>145</b>	<b>97,3</b>
из них:					
производство пищевых продуктов	1479	1420	4	55	97,9
производство напитков	73	73	-	-	112,8
производство одежды	136	136	-	-	104,2
обработка древесины и производство изделий из дерева и пробки, кроме мебели, производство изделий из соломки и материалов для плетения	2599	2565	6	27	97,6
производство бумаги и бумажных изделий	5317	5304	3	10	97,3
производство химических веществ и химических продуктов	230	226	к	к	96,0
производство прочей неметаллической минеральной продукции	489	456	к	к	97,6
производство металлургическое	622	618	к	к	90,3
производство готовых металлических изделий, кроме машин и оборудования	1560	1542	8	к	103,2

## Продолжение

	Всего замещённых рабочих мест, человек	В том числе работниками			Число замещённых рабочих мест в % к марту 2019
		списочного состава (без внешних совместителей)	внешними совместителями	выполняющими работу по договорам гражданско-правового характера	
производство машин и оборудования, не включённых в другие группировки	227	223	к	к	118,5
производство прочих транспортных средств и оборудования	к	к	к	к	к
производство мебели	к	к	-	-	к
производство прочих готовых изделий	к	к	к	к	к
ремонт и монтаж машин и оборудования	1563	1554	8	к	105,1
<b>обеспечение электрической энергией, газом и паром; кондиционирование воздуха</b>	<b>8149</b>	<b>8086</b>	<b>38</b>	<b>25</b>	<b>96,8</b>
производство, передача и распределение электроэнергии	4396	4374	16	7	98,7
производство и распределение газообразного топлива	519	515	4	-	100,7
производство, передача и распределение пара и горячей воды; кондиционирование воздуха	3234	3198	18	18	93,7
<b>водоснабжение; водоотведение, организация сбора и утилизации отходов, деятельность по ликвидации загрязнений</b>	<b>1652</b>	<b>1592</b>	<b>13</b>	<b>47</b>	<b>100,8</b>
<b>строительство</b>	<b>2523</b>	<b>2391</b>	<b>13</b>	<b>119</b>	<b>105,3</b>
<b>торговля оптовая и розничная; ремонт автотранспортных средств и мотоциклов</b>	<b>8408</b>	<b>8302</b>	<b>25</b>	<b>82</b>	<b>103,1</b>



	Всего замещённых рабочих мест, человек	В том числе работниками			Число замещённых рабочих мест в % к марту 2019
		списочного состава (без внешних совместителей)	внешними совместителями	выполняющими работу по договорам гражданско-правового характера	
торговля оптовая и розничная автотранспортными средствами и мотоциклами, и их ремонт	217	179	2	36	119,1
торговля оптовая, кроме оптовой торговли автотранспортными средствами и мотоциклами	1130	1105	8	18	92,3
торговля розничная, кроме торговли автотранспортными средствами и мотоциклами	7061	7018	15	28	104,6
<b>транспортировка и хранение</b>	<b>14165</b>	<b>13433</b>	<b>32</b>	<b>700</b>	<b>100,0</b>
из неё: деятельность почтовой связи и курьерская деятельность	1551	1538	12	к	96,3
<b>деятельность гостиниц и предприятий общественного питания</b>	<b>1219</b>	<b>1170</b>	<b>7</b>	<b>42</b>	<b>101,4</b>
<b>деятельность в области информации и связи</b>	<b>3046</b>	<b>2868</b>	<b>30</b>	<b>147</b>	<b>104,4</b>
<b>деятельность финансовая и страховая</b>	<b>3431</b>	<b>2441</b>	<b>7</b>	<b>984</b>	<b>100,5</b>
<b>деятельность по операциям с недвижимым имуществом</b>	<b>1719</b>	<b>1582</b>	<b>33</b>	<b>104</b>	<b>97,3</b>
<b>деятельность профессиональная, научная и техническая</b>	<b>2862</b>	<b>2771</b>	<b>33</b>	<b>58</b>	<b>105,5</b>
из неё научные исследования и разработки	818	797	13	8	103,2
<b>деятельность административная и сопутствующие дополнительные услуги</b>	<b>986</b>	<b>966</b>	<b>10</b>	<b>9</b>	<b>108,6</b>

Продолжение

	Всего замещённых рабочих мест, человек	В том числе работниками			Число замещённых рабочих мест в % к марту 2019
		списочного состава (без внешних совместителей)	внешними совместителями	выполняющими работу по договорам гражданско-правового характера	
<b>государственное управление и обеспечение военной безопасности; социальное обеспечение</b>	<b>19707</b>	<b>19538</b>	<b>35</b>	<b>135</b>	<b>98,9</b>
<b>образование</b>	<b>23539</b>	<b>22308</b>	<b>761</b>	<b>471</b>	<b>100,8</b>
<b>деятельность в области здравоохранения и социальных услуг</b>	<b>20377</b>	<b>18699</b>	<b>487</b>	<b>1191</b>	<b>101,3</b>
из неё деятельность в области здравоохранения	16276	15763	425	88	98,4
<b>деятельность в области культуры, спорта, организации досуга и развлечений</b>	<b>3714</b>	<b>3352</b>	<b>159</b>	<b>203</b>	<b>100,3</b>
<b>предоставление прочих видов услуг</b>	<b>483</b>	<b>424</b>	<b>2</b>	<b>57</b>	<b>141,8</b>

**Численность не занятых трудовой деятельностью граждан, состоящих на учёте в государственной службе занятости.** К концу апреля 2020г. в государственной службе занятости состояло на учёте 12270 человек не занятых трудовой деятельностью, из них 10414 имели статус безработного.

### **ДИНАМИКА ЧИСЛЕННОСТИ НЕ ЗАНЯТЫХ ТРУДОВОЙ ДЕЯТЕЛЬНОСТЬЮ ГРАЖДАН, СОСТОЯЩИХ НА УЧЁТЕ В ГОСУДАРСТВЕННОЙ СЛУЖБЕ ЗАНЯТОСТИ**

(на конец месяца)

	Численность не занятых трудовой деятельностью граждан, человек	Из них безработных		
		человек	в % к	
			предыдущему периоду	соответствующему периоду предыдущего года
<b>2019</b>				
Январь	7850	6338	108,2	101,3
Февраль	8583	7124	112,4	105,7

	Численность не занятых трудовой деятельно- стью граж- дан, человек	Из них безработных		
		человек	в % к	
			предыдуще- му периоду	соответству- ющему пери- оду преды- дущего года
Март	8635	7409	104,0	109,1
<b>I квартал (в среднем за месяц)</b>	<b>8046</b>	<b>6698</b>	<b>126,5</b>	<b>103,3</b>
Апрель	8577	7579	102,3	116,7
Май	7860	6775	89,4	111,8
Июнь	7460	6513	96,1	111,9
<b>II квартал (в среднем за месяц)</b>	<b>8168</b>	<b>7105</b>	<b>106,1</b>	<b>113,0</b>
Июль	7130	6049	92,9	106,1
Август	6972	5996	99,1	109,1
Сентябрь	6511	5399	90,0	106,2
<b>III квартал (в среднем за месяц)</b>	<b>7036</b>	<b>6000</b>	<b>84,4</b>	<b>108,1</b>
Октябрь	6512	5339	98,9	105,3
Ноябрь	6742	5552	104,0	103,9
Декабрь	6667	5956	107,3	101,7
<b>IV квартал (в среднем за месяц)</b>	<b>6614</b>	<b>5523</b>	<b>92,1</b>	<b>104,3</b>
<b>Год (в среднем за месяц)</b>	<b>7466</b>	<b>6332</b>	<b>107,2</b>	<b>107,2</b>
<b>2020</b>				
Январь	7058	5926	99,5	93,5
Февраль	7230	6201	104,6	87,0
Март	7017	6347	102,4	85,7
<b>I квартал (в среднем за месяц)</b>	<b>7043</b>	<b>6093</b>	<b>110,3</b>	<b>91,0</b>
Апрель	12270	10414	в 1,6р.	137,4

### 3. ЗАБОЛЕВАЕМОСТЬ

На территории республики в апреле 2020г. *эпидемиологическая обстановка* характеризовалась снижением заболеваемости населения по сравнению с предыдущим месяцем на 52,5%.

## ЗАБОЛЕВАЕМОСТЬ НАСЕЛЕНИЯ ОТДЕЛЬНЫМИ ИНФЕКЦИОННЫМИ ЗАБОЛЕВАНИЯМИ

(по данным Управления Роспотребнадзора по Республике Карелия)

	Апрель 2020, случаев	В % к		Январь-апрель 2020		Справочно январь-апрель 2019 в % к январю-апрелю 2018
		марту 2020	апрелю 2019	случаев	в % к январю-апрелю 2019	
<b>Кишечные инфекции</b>						
Острые кишечные инфекции	151	44,8	51,5	1297	104,9	79,9
в том числе бактериальная дизентерия	6	-	в 3,0р.	12	75,0	100,0
Сальмонеллёзные инфекции	13	86,7	130,0	50	131,6	в 1,6р.
<b>Гепатиты</b>						
Острые гепатиты	2	100,0	22,2	5	25,0	в 2,2р.
гепатит А	1	-	20,0	1	7,1	в 3,5р.
гепатит В	1	100,0	-	2	в 2,0р.	-
гепатит С	-	-	-	-	-	60,0
<b>Некоторые инфекции, управляемые средствами специфической профилактики</b>						
Краснуха	-	-	-	-	-	-
Коклюш	19	61,3	в 19,0р.	83	в 20,7р.	28,6
Корь	-	-	-	-	-	-
Паротит эпидемический	-	-	-	-	-	-
<b>Острые респираторно-вирусные инфекции</b>						
Острые инфекции верхних дыхательных путей	15838	49,6	67,3	97251	85,5	117,2
Грипп	41	52,6	в 2,2р.	308	35,5	в 2,6р.
Пневмония (внебольничная)	554	88,6	112,4	2131	111,0	97,3
<b>Социально-значимые болезни</b>						
Туберкулёз (впервые выявленный)	12	в 4,0р.	75,0	44	91,7	87,3
Педикулёз	7	13,7	10,4	183	75,6	82,0
Сифилис	-	-	-	9	в 3,0р.	60,0
Гонорея	3	75,0	60,0	12	92,3	40,6
Болезнь, вызванная вирусом иммунодефицита человека и бессимптомный инфекционный статус, вызванный вирусом иммунодефицита человека (ВИЧ)	13	59,1	46,4	77	79,4	144,8

**ЗАБОЛЕВАЕМОСТЬ НАСЕЛЕНИЯ ИНФЕКЦИОННЫМИ ЗАБОЛЕВАНИЯМИ**  
(процентов к предыдущему месяцу)

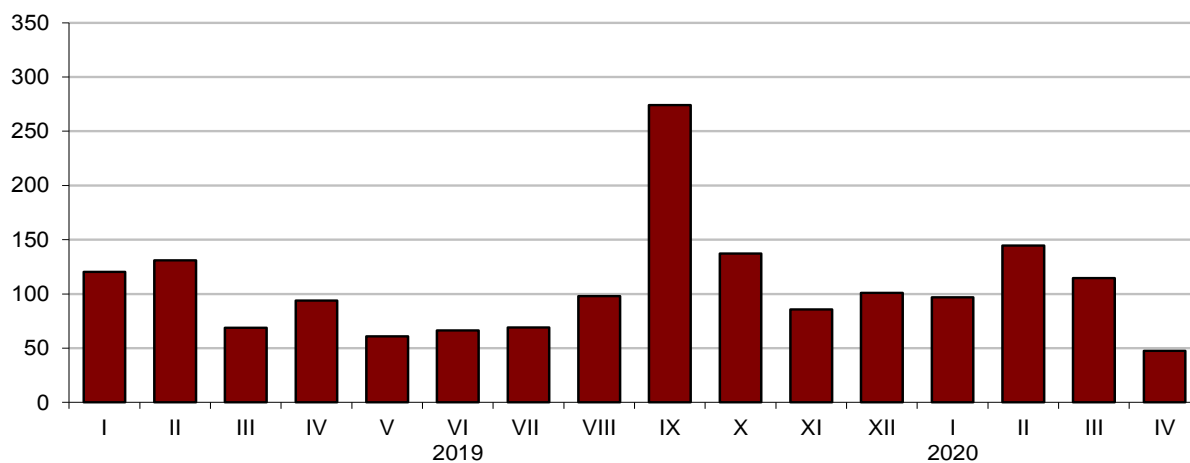

**ЗАБОЛЕВАЕМОСТЬ ДЕТЕЙ ДО 14 ЛЕТ  
ОТДЕЛЬНЫМИ ИНФЕКЦИОННЫМИ БОЛЕЗНЯМИ**

	Апрель 2020, случаев	В % к		Январь-апрель 2020		Справочно январь-апрель 2019 в % к январю-апрелю 2018
		марту 2020	апрелю 2019	случаев	в % к январю-апрелю 2019	
Острые кишечные инфекции	81	32,7	39,5	851	104,3	78,6
Краснуха	-	-	-	-	-	-
Острые инфекции верхних дыхательных путей	5859	30,3	35,9	58789	78,3	113,0
Грипп	9	20,5	50,0	191	43,9	в 2,7р.
Пневмония (внебольничная)	100	42,4	48,8	696	102,7	93,5
Скарлатина	18	23,7	36,0	210	88,2	34,3
Педикулёз	5	11,9	9,4	141	78,3	83,3

## IV. ДЕМОГРАФИЯ

По оценке, численность постоянного населения республики на 1 апреля 2020г. составила 612,8 тыс. человек и с начала года уменьшилась на 1,3 тыс. человек, или на 0,2%, (за аналогичный период предыдущего года также наблюдалось сокращение численности населения на 0,9 тыс. человек, или на 0,1%).

### 1.1. ОБЩАЯ ХАРАКТЕРИСТИКА ВОСПРОИЗВОДСТВА НАСЕЛЕНИЯ В РЕСПУБЛИКЕ КАРЕЛИЯ

#### ПОКАЗАТЕЛИ ЕСТЕСТВЕННОГО ДВИЖЕНИЯ НАСЕЛЕНИЯ

	Январь-март				
	2020	2019	прирост (+), снижение (-)	на 1 000 человек населения	
				2020	2019
Родившиеся, человек	1257	1346	-89	8,2	8,8
Умершие, человек	2376	2300	76	15,6	15,1
в том числе дети в возрасте до 1 года, человек	4	9	-5	3,0 <sup>1</sup>	6,0 <sup>1</sup>
Естественный прирост (убыль), человек	-1119	-954	-165	-7,4	-6,3
Браки, единиц	640	685	-45	4,2	4,5
Разводы, единиц	647	676	-29	4,2	4,4

За январь-март 2020г. отмечалось снижение числа родившихся и увеличение числа умерших по сравнению с аналогичным периодом предыдущего года.

#### ЧИСЛО РОДИВШИХСЯ И УМЕРШИХ

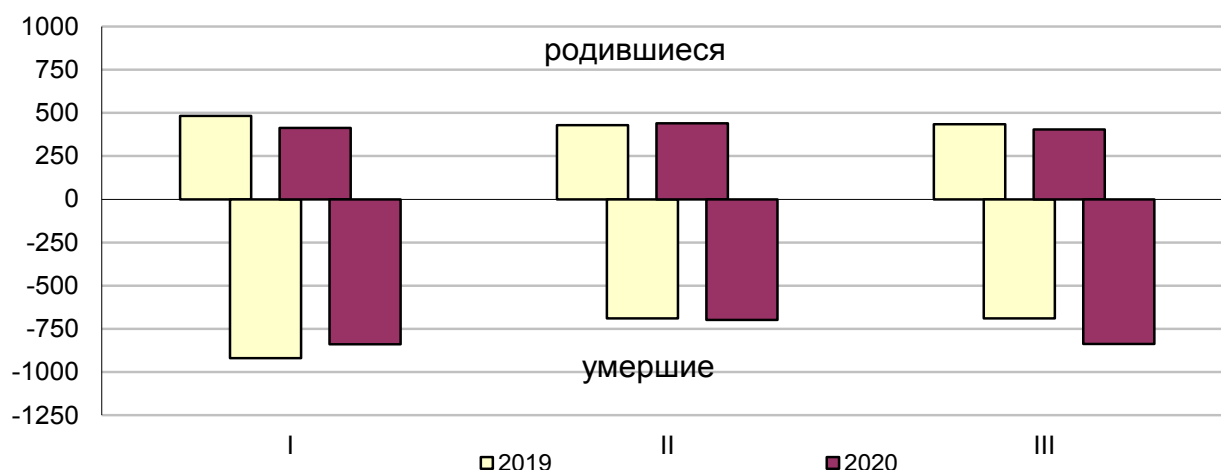

<sup>1</sup> На 1000 родившихся живыми.

## РАСПРЕДЕЛЕНИЕ УМЕРШИХ ПО ПРИЧИНАМ СМЕРТИ

	Январь-март						
	человек			2020 в % ко всем умер- шим	на 100 000 человек населения		
	2020	2019	прирост (+), сниже- ние (-)		2020	2019	2020 в % к 2019
<b>Всего умерших</b>	<b>2376</b>	<b>2300</b>	<b>76</b>	<b>100</b>	<b>1557,8</b>	<b>1510,3</b>	<b>103,1</b>
в том числе от: болезней систе- мы кровообра- щения	901	1180	-279	37,9	590,7	774,9	76,2
новообразований	379	363	16	16,0	248,5	238,4	104,2
из них от злока- чественных	371	358	13	15,6	243,2	235,1	103,4
внешних причин смерти	135	121	14	5,7	88,5	79,5	111,3
из них от: всех видов транспортных несчастных случаев	12	25	-13	0,5	7,9	16,4	48,2
в том числе от дорожно- транспорт- ных проис- шествий	6	23	-17	0,3	3,9	15,1	25,8
случайных отравлений алкоголем	5	3	2	0,2	3,3	2,0	в 1,7р.
самоубийств	12	16	-4	0,5	7,9	10,5	75,2
убийств	9	6	3	0,4	5,9	3,9	в 1,5р.
случайных утоп- лений	4	-	4	0,2	2,6	-	-
болезней орга- нов дыхания	107	82	25	4,5	70,2	53,8	130,5
болезней органов пищеварения	153	98	55	6,4	100,3	64,4	в1,6р.
некоторых ин- фекционных и паразитарных болезней	11	9	2	0,5	7,2	5,9	122,0
из них туберку- лёза (всех форм)	4	3	1	0,2	2,6	2,0	130,0

В январе-марте 2020г. смертность детей в возрасте до одного года уменьшилась в 2,0 раза. В структуре причин смерти младенцев преобладают состояния, возникающие в перинатальном периоде.

**РАСПРЕДЕЛЕНИЕ УМЕРШИХ ДЕТЕЙ В ВОЗРАСТЕ ДО 1 ГОДА  
ПО ПРИЧИНАМ СМЕРТИ**

	Январь-март						
	человек			2020 в % ко всем умер- шим	на 10 000 родившихся		
	2020	2019	прирост (+), сниже- ние (-)		2020	2019	2020 в % к 2019
<b>Всего умерших в возрасте до 1 года</b>	<b>4</b>	<b>9</b>	<b>-5</b>	<b>100</b>	<b>29,5</b>	<b>60,2</b>	<b>49,0</b>
в том числе от: врождённых аномалий	1	-	1	25,0	7,4	-	-
состояний, воз- никающих в перинатальном периоде	2	6	-4	50,0	14,8	40,1	36,9
внешних причин смерти	-	1	-1	-	-	6,7	-
некоторых ин- фекционных и паразитарных болезней	-	1	-1	-	-	6,7	-
болезней орга- нов дыхания	1	-	1	25,0	7,4	-	-

**1.2. ОБЩАЯ ХАРАКТЕРИСТИКА МИГРАЦИОННОЙ СИТУАЦИИ  
В РЕСПУБЛИКЕ КАРЕЛИЯ**

**ОБЩИЕ ИТОГИ МИГРАЦИИ**

	Январь-март 2020		Справочно январь-март 2019	
	человек	на 10 000 человек населе- ния	человек	на 10 000 человек населе- ния
<b>Миграция - всего</b>				
прибывшие	3849	252,4	4409	289,5
выбывшие	3994	261,9	4346	285,4
миграционный прирост (+), снижение (-)	-145	-9,5	63	4,1
<b>в пределах России</b>				
прибывшие	3573	234,3	4018	263,8
выбывшие	3700	242,6	4162	273,3
миграционный прирост (+), снижение (-)	-127	-8,3	-144	-9,5
<b>внутрирегиональная</b>				
прибывшие	2192	143,7	2571	168,8
выбывшие	2192	143,7	2571	168,8
миграционный прирост (+), снижение (-)	-	-	-	-



Продолжение

	Январь-март 2020		Справочно январь-март 2019	
	человек	на 10 000 человек населе- ния	человек	на 10 000 человек населе- ния
<b>межрегиональная</b> прибывшие	1381	90,6	1447	95,0
выбывшие	1508	98,9	1591	104,5
миграционный прирост (+), снижение (-)	-127	-8,3	-144	-9,5
<b>международная миграция</b> прибывшие	276	18,1	391	25,7
выбывшие	294	19,3	184	12,1
миграционный прирост (+), снижение (-)	-18	-1,2	207	13,6
<b>с государствами-участниками СНГ</b> прибывшие	245	16,1	337	22,1
выбывшие	221	14,5	53	3,5
миграционный прирост (+), снижение (-)	24	1,6	284	18,6
<b>со странами дальнего зарубежья</b> прибывшие	31	2,0	54	3,6
выбывшие	73	4,8	131	8,6
миграционный прирост (+), снижение (-)	-42	-2,8	-77	-5,0

### ПОКАЗАТЕЛИ МЕЖДУНАРОДНОЙ МИГРАЦИИ

	Январь-март 2020			Справочно январь-март 2019		
	число при- бывших	число вы- бывших	мигра- цион- ный прирост (+), сниже- ние (-)	число при- бывших	число вы- бывших	мигра- цион- ный прирост (+), сниже- ние (-)
<b>Международная миграция</b>	<b>276</b>	<b>294</b>	<b>-18</b>	<b>391</b>	<b>184</b>	<b>207</b>
<b>с государствами- участниками СНГ</b>	<b>245</b>	<b>221</b>	<b>24</b>	<b>337</b>	<b>53</b>	<b>284</b>
Азербайджан	22	9	13	22	-	22
Армения	17	16	1	25	3	22
Беларусь	17	14	3	26	6	20
Казахстан	7	8	-1	18	-	18
Кыргызстан	2	6	-4	9	-	9
Республика Молдова	7	5	2	7	3	4
Таджикистан	39	23	16	58	5	53
Туркмения	2	-	2	-	-	-
Узбекистан	17	14	3	25	2	23
Украина	115	126	-11	147	34	113

Продолжение

	Январь-март 2020			Справочно Январь-март 2019		
	число при- бывших	число вы- бывших	мигра- цион- ный прирост (+), сниже- ние (-)	число при- бывших	число вы- бывших	мигра- цион- ный прирост (+), сниже- ние (-)
<b>со странами дальнего зарубежья</b>	<b>31</b>	<b>73</b>	<b>-42</b>	<b>54</b>	<b>131</b>	<b>-77</b>
Грузия	5	19	-14	27	7	20
Финляндия	16	44	-28	17	114	-97
прочие	10	10	-	10	10	-

Временно исполняющий  
обязанности руководителя

Л.С. Король

## **МЕТОДОЛОГИЧЕСКИЕ ПОЯСНЕНИЯ**

С 1 января 2017 года осуществлен переход на применение в статистической практике новых версий Общероссийского классификатора видов экономической деятельности (ОКВЭД2) и Общероссийского классификатора продукции по видам экономической деятельности (ОКПД2), гармонизированными соответственно со Статистической классификацией видов экономической деятельности в Европейском экономическом сообществе (NACE Rev.2) и Статистической классификацией продукции по видам деятельности в Европейском экономическом сообществе (CРА 2008).

## **ПРОМЫШЛЕННОЕ ПРОИЗВОДСТВО**

**Индекс производства** – относительный показатель, характеризующий изменение масштабов производства в сравниваемых периодах, отражает совокупные изменения всех видов продукции и изменение создаваемой в процессе производства стоимости в результате изменения только физического объёма производимой продукции.

Индекс промышленного производства исчисляется по видам деятельности "Добыча полезных ископаемых", "Обрабатывающие производства", "Обеспечение электрической энергией, газом и паром; кондиционирование воздуха", "Водоснабжение; водоотведение, организация сбора и утилизации отходов, деятельности по ликвидации загрязнений".

Расчет индексов производства базируется преимущественно на использовании данных о динамике производства по установленному набору товаров («корзине») в натурально-вещественном или стоимостном исчислении с последующей поэтапной агрегацией индивидуальных индексов по виду экономической деятельности в индексы по укрупненным группировкам видов экономической деятельности (подгруппам, группам, подклассам, классам, подразделам, разделам) согласно иерархической структуре Общероссийского классификатора видов экономической деятельности путём их взвешивания на величину добавленной стоимости, созданной в конкретном виде экономической деятельности в базисном году. С 2014г. в качестве базисного применяется 2010 год.

Решение об изменении базисного года принимается с учётом интенсивности происходящих в производстве структурных сдвигов.

**Объём отгруженных товаров** представляет собой стоимость тех товаров, которые произведены данным юридическим лицом и фактически отгружены (переданы) в отчётном периоде на сторону (другим юридическим и физическим лицам), включая товары, сданные по акту заказчику на месте, независимо от того, поступили деньги на счёт продавца или нет.

Объём работ и услуг, выполненных собственными силами, представляет стоимость работ и услуг, оказанных (выполненных) организацией другим юридическим и физическим лицам.

Данные приводятся в фактических отпускных ценах без налога на добавленную стоимость, акцизов и других аналогичных обязательных платежей.

Группировки по видам деятельности представляют совокупность соответствующих «чистых», т.е. фактических видов деятельности, осуществляемых организациями, независимо от их основного вида деятельности.

**Производство продукции в натуральном выражении** приводится, как правило, по валовому выпуску, т.е. включая продукцию, израсходованную на производственные нужды организации и выработанную из давальческого сырья. Давальческое сырьё – это сырьё, принадлежащее заказчику и переданное на переработку другим организациям для производства из него продукции в соответствии с заключёнными договорами.

Данные о производстве продукции в натуральном выражении приводятся с учётом деятельности физических лиц, занимающихся предпринимательской деятельностью без образования юридического лица.

## СЕЛЬСКОЕ ХОЗЯЙСТВО

**Продукция сельского хозяйства** представляет собой сумму данных об объёме продукции растениеводства и животноводства всех сельхозпроизводителей, включая хозяйства индивидуального сектора (хозяйства населения, крестьянские (фермерские) хозяйства и индивидуальные предприниматели), в стоимостной оценке по фактически действовавшим ценам.

**Индекс производства продукции сельского хозяйства** - относительный показатель, характеризующий изменение объёма производства сельскохозяйственной продукции в сравниваемых периодах. Для исчисления индекса производства продукции сельского хозяйства используется показатель её объёма в сопоставимых ценах предыдущего года.

**Поголовье скота** включает поголовье всех возрастных групп соответствующего вида скота.

**Производство скота и птицы на убой** показатель, характеризующий результат использования скота и птицы для забоя на мясо. Общий объём производства скота и птицы на убой включает как проданные скот и птицу, подлежащие забою, так и забитые в сельскохозяйственных организациях, крестьянских (фермерских) хозяйствах, у индивидуальных предпринимателей и в хозяйствах населения.

**Производство молока** характеризуется фактически надоенным коровьим, козьим молоком. Молоко, высосанное молодняком при подсосном его содержании, в продукцию не включается.

При расчёте **среднего надоя молока на одну корову** производство молока, полученного от коров молочного стада, делится на их среднее поголовье.

**Производство яиц** включает их сбор от всех видов сельскохозяйственной птицы, в том числе и яйца, пошедшие на воспроизводство птицы (инкубация и др.).

## СТРОИТЕЛЬСТВО

**Объём работ, выполненных собственными силами по виду деятельности «Строительство»**, включает стоимость работ и услуг строительного характера, выполненных организациями собственными силами по договорам строительного подряда, и строительно-монтажных работ по зданиям и сооружениям, выполненных хозяйственным способом организаций.

К работам и услугам строительного характера, выполненным организациями собственными силами на основании договоров строительного подряда и (или) контрактов, заключаемых с заказчиками, относятся работы по строительству новых объектов, капитальному и текущему ремонту, реконструкции жилых и нежилых зданий и инженерных сооружений.

Данные приводятся с учётом объёмов, выполненных субъектами малого предпринимательства, и объёма работ, не наблюдаемых прямыми статистическими методами в строительстве.

К строительно-монтажным работам, выполненным хозяйственным способом, относятся работы, осуществляемые для своих нужд собственными силами организации, включая работы, для выполнения которых организация выделяет на стройку рабочих основной деятельности с выплатой им заработной платы по нарядам строительства, а также работы, выполненные строительными организациями по собственному строительству (не в рамках договоров строительного подряда, а, например, при реконструкции собственного административно-хозяйственного здания, строительству собственной производственной базы и т.п.).

Индекс физического объёма работ, выполненных по виду деятельности "Строительство", рассчитан в сопоставимых ценах. В качестве сопоставимых цен приняты среднегодовые цены предыдущего года.

**К зданиям** относится строительная система, состоящая из несущих и ограждающих или совмещенных (несущих и ограждающих) конструкций, образующих надземный замкнутый объём, предназначенный для проживания или пребывания людей в зависимости от функционального назначения и для выполнения различного вида производственных процессов.

**Общий строительный объём зданий** определяется как сумма строительного объёма выше отметки плюс минус 0,00 (надземная часть) и ниже этой отметки (подземная часть). Строительный объём надземной и подземной частей здания определяется в пределах ограничивающих поверхностей, проветриваемых подполий под зданиями, проектируемыми для строительства на вечномёрзлых грунтах.

**Общая площадь здания** определяется как сумма площадей всех этажей здания (включая технические, мансардные, цокольные и подвальные), измеренных в пределах внутренних поверхностей наружных стен, а также площадей балконов и лоджий. Площади помещений определяются по их размерам, измеряемым между отделанными поверхностями стен и перегородок в уровне пола.

Общий строительный объём и площадь жилых зданий определяется в соответствии со СНиП 31-01-2003.

Здания **нежилого назначения** распределены, исходя из целей их использования, в соответствии с "Общероссийским классификатором основных фондов".

**Ввод в действие производственных мощностей и объектов социально-культурной сферы** – показатель мощности (производительности, вместимости, пропускной способности, площади, протяжённости и т.д.), созданной в результате осуществления инвестиций в основной капитал.

**Число построенных квартир** – количество квартир в законченном строительстве жилых домах квартирного, гостиничного типа и общежитиях, квартир в нежилых зданиях, а также в построенных населением индивидуальных жилых домах.

**Общая площадь жилых домов** определяется как сумма площадей всех частей жилых помещений, включая площадь помещений вспомогательного использования, предназначенных для удовлетворения гражданами бытовых и иных нужд, связанных с их проживанием в жилом помещении, площадей лоджий, балконов, веранд, террас, подсчитываемых с соответствующими понижающими коэффициентами, а также жилых и подсобных помещений в построенных населением индивидуальных жилых домах. К помещениям вспомогательного использования относятся кухни, передние, холлы, внутриквартирные коридоры, ванны или душевые, туалеты, кладовые или хозяйственные встроенные шкафы. В домах-интернатах для престарелых и инвалидов, ветеранов, специальных домах для одиноких престарелых, детских домах к подсобным помещениям относятся столовые, буфеты, клубы, читальни, спортивные залы, приемные пункты бытового обслуживания и медицинского обслуживания.

**Средняя фактическая стоимость строительства 1 кв. метра общей площади жилых домов** определяется как сумма фактически произведённых застройщиками капитальных затрат, приходящихся на 1 кв.метр общей площади законченного строительством за отчётный период жилых домов (без пристроек, надстроек и встроенных помещений и без жилых домов, построенных индивидуальными застройщиками) независимо от даты начала строительства, степени комфортности, этажности, включая дома, строительство которых осуществлялось с нарушением нормативных сроков.

## ТРАНСПОРТ

**Перевозка грузов автомобильным транспортом** включает суммарные объёмы, выполненные грузовыми автомобилями, пикапами и фургонами на шасси легковых автомобилей и автоприцепами. Учёт перевезённых грузов осуществляется по моменту прибытия. Объём перевезённых грузов указывается по фактическому весу перевезённых грузов с учётом веса тары, веса контейнеров за каждую езду (заезд).

**Грузооборот** - объём работы транспорта по перевозкам грузов, характеризует перевозку груза с учётом расстояния перевозки в километрах. Единицей измерения является тонно-километр, т.е. перемещение 1 тонны груза на 1 километр. Исчисляется суммированием произведений массы перевезённых грузов каждой перевозки в тоннах на расстояние перевозки в километрах.

**Пассажиروоборот автомобильного транспорта (автобусов)** – объём работы автобусов по маршрутам регулярных перевозок. Характеризует перевозку пассажиров с учётом расстояния, на которое перевезены пассажиры. Единицей измерения является пассажиро-километр, т.е. перемещение одного пассажира на 1 километр. Исчисляется суммированием произведений количества пассажиров каждой перевозки на расстояние перевозки в километрах.

## РОЗНИЧНАЯ ТОРГОВЛЯ

**Оборот розничной торговли** - выручка от продажи товаров населению для личного потребления или использования в домашнем хозяйстве за наличный расчёт или оплаченных по кредитным карточкам, расчётным чекам банков, по перечислениям со счетов вкладчиков, по поручению физического лица без открытия счёта, посредством платежных карт (электронных денег).

Стоимость товаров, проданных (отпущенных) отдельным категориям населения со скидкой, или полностью оплаченных органами социальной защиты, включается в оборот розничной торговли в полном объёме.

Оборот розничной торговли формируется по данным сплошного федерального статистического наблюдения за организациями, не относящимися к субъектам малого предпринимательства, которые проводятся с месячной периодичностью, а также ежеквартальных выборочных обследований малых предприятий розничной торговли (за исключением микропредприятий), розничных рынков, ярмарок, а также ежегодных выборочных обследований индивидуальных предпринимателей и микропредприятий с распространением полученных данных на генеральную совокупность объектов наблюдения.

**Оборот общественного питания** - выручка от продажи собственной кулинарной продукции и покупных товаров без кулинарной обработки населению для потребления, главным образом, на месте, а также организациям и индивидуальным предпринимателям для организации питания различных контингентов населения.

Оборот общественного питания формируется по данным сплошного федерального статистического наблюдения за организациями, не относящимися к субъектам малого предпринимательства, которое проводится с месячной периодичностью, ежеквартального выборочного обследования малых предприятий (за исключением микропредприятий), а также ежегодных выборочных обследований индивидуальных предпринимателей и микропредприятий с распространением полученных данных на генеральную совокупность объектов наблюдения.

В соответствии с требованиями системы национальных счетов оборот розничной торговли и оборот общественного питания организаций досчитываются на объёмы деятельности, не наблюдаемой прямыми статистическими методами.

## **РЫНОК ПЛАТНЫХ УСЛУГ НАСЕЛЕНИЮ**

**Объём платных услуг населению** представляет собой денежный эквивалент объёма услуг, оказанных резидентами российской экономики (юридическими лицами и гражданами, занимающимися предпринимательской деятельностью без образования юридического лица) гражданам Российской Федерации, а также гражданам других государств (нерезидентам), потребляющим те или иные услуги на территории Российской Федерации. Этот показатель формируется в соответствии с методологией формирования официальной статистической информации об объёме платных услуг населению, утверждённой приказом Росстата от 29 сентября 2017г. № 643 на основании данных форм федерального статистического наблюдения и оценки ненаблюдаемой деятельности на рынке услуг.

## **ОПТОВАЯ ТОРГОВЛЯ**

**Оборот оптовой торговли** - стоимость отгруженных товаров, приобретённых ранее на стороне в целях перепродажи юридическим лицам и индивидуальным предпринимателям для профессионального использования (переработки или дальнейшей продажи).

Оборот оптовой торговли формируется по данным сплошного федерального статистического наблюдения за организациями (предприятиями), не относящимися к субъектам малого предпринимательства, выборочного обследования малых предприятий оптовой торговли (кроме микропредприятий), которые проводятся с месячной периодичностью, ежеквартальных выборочных обследований малых предприятий всех видов деятельности (кроме микропредприятий), а также ежегодных выборочных обследований микропредприятий и индивидуальных предпринимателей с распространением полученных по выборочным обследованиям данных на генеральную совокупность объектов наблюдения.

Кроме того, в соответствии с требованиями системы национальных счетов, оборот оптовой торговли досчитывается на объёмы деятельности, не наблюдаемой прямыми статистическими методами.

## **ВНЕШНЯЯ ТОРГОВЛЯ**

Таможенная статистика внешней торговли и статистика взаимной торговли формируется по всем товарам (в том числе ценностям, за исключением валютных ценностей, находящихся в обращении), ввоз и вывоз которых увеличивает или уменьшает материальные ресурсы страны, и не включает товары, не пересекающие таможенную границу России (рыба и морепродукты, выловленные (добытые) и проданные вне зоны действия таможенного контроля, топливо и товары, приобретённые российскими (иностранцами) транспортными средствами в иностранных (российских) портах), а также данные по ввозу (вывозу) товаров физическими лицами в пределах установленных беспошлинных квот или перемещаемые через таможенную границу в упрощённом порядке.

**Экспорт** - вывоз товаров с территории Российской Федерации без обязательства об обратном ввозе. Экспорт включает вывоз из страны товаров отечественного производства, а также реэкспорт товаров. К товарам отечественного производства относятся также товары иностранного происхождения, ввезённые в страну и подвергшиеся существенной переработке, изменяющей основные качественные или технические характеристики товаров. К реэкспортным товарам относятся товары, ранее ввезённые на территорию Российской Федерации, а затем вывезенные с этой территории без уплаты таможенных пошлин, налогов и без применения к товарам запретов и ограничений экономического характера.



**Импорт** - ввоз товаров на территорию Российской Федерации без обязательства об обратном вывозе. В импорт включаются ввезённые товары, предназначенные для потребления в экономике страны и товары, ввозимые на территорию государства в соответствии с режимом реимпорта. К реимпортным товарам относятся товары, ранее вывезенные с территории Российской Федерации, а затем ввезённые на эту территорию без уплаты таможенных пошлин, налогов и без применения к товарам запретов и ограничений экономического характера.

Данные по экспорту товаров приведены по ценам франко-граница страны-экспортера (ФОБ), с учётом расходов по доставке до сухопутной границы или до порта отгрузки страны-экспортёра.

Данные по импорту товаров приведены по ценам франко-граница страны-импортёра (СИФ), с учётом расходов по страхованию и транспортировке товара до границы страны-импортера.

**Внешнеторговый оборот** - сумма экспорта и импорта.

**Сальдо торгового баланса** - разница между экспортом и импортом. Положительное сальдо - экспорт превышает импорт, отрицательное сальдо (ставится знак "минус") - импорт превышает экспорт.

**Экспорт и импорт услуг.**

**Услуга** - полезный результат деятельности, удовлетворяющий определённые потребности, но не воплощающийся в материально-вещественной (материальной) форме.

**Экспорт услуг** - услуги, оказанные резидентами национальной экономики для нерезидентов.

**Импорт услуг** - услуги, оказанные нерезидентами для резидентов национальной экономики.

## **ИНВЕСТИЦИИ**

**Финансовые вложения организаций** – вложения денежных средств, материальных и иных ценностей в государственные и муниципальные ценные бумаги, ценные бумаги других организаций, вклады в уставные (складочные) капиталы других организаций, займы, предоставленные другим организациям, депозитные вклады в кредитные организации, дебиторская задолженность, приобретенная на основании уступки права требования, и т.п.

**Накопленные финансовые активы** – объём накопленных финансовых вложений, произведённых юридическим лицом с начала их вложения с учётом изъятия и выбытия в отчётном периоде.

**Долгосрочные финансовые вложения** – вложения, осуществлённые на срок более одного года с намерением получения доходов (дивидендов): инвестиции организаций в доходные активы (ценные бумаги) других организаций, уставные (складочные) капиталы других организаций, созданных на территории Российской Федерации или за её пределами, государственные ценные бумаги (облигации и другие долговые обязательства) и т.п., а также предоставленные организацией другим организациям займы.

**Краткосрочные вложения** – вложения на срок не более одного года, осуществлённые с намерением получения доходов (дивидендов): в дочерние и зависимые организации, инвестиции организации в ценные бумаги и других организаций, государственные ценные бумаги, и т.п., а также предоставленные другим организациям займы на срок не более одного года и пр.

**Инвестиции в нефинансовые активы** включают в себя инвестиции в основной капитал и инвестиции в произведенные нефинансовые активы.

**Инвестиции в основной капитал** – совокупность затрат, направленных на строительство, реконструкцию (включая расширение и модернизацию) объектов, которые приводят к увеличению их первоначальной стоимости, приобретение машин, оборудования, транспортных средств, производственного и хозяйственного инвентаря, бухгалтерский учёт которых осуществляется в порядке, установленном для учёта вложений во внеоборотные активы, инвестиции в объекты интеллектуальной собственности; культивируемые биологические ресурсы.

Данные об инвестициях в основной капитал по полному кругу приведены с учётом инвестиционной деятельности субъектов малого предпринимательства и досчётов объёма инвестиций, не наблюдаемых прямыми статистическими методами.

Индекс физического объёма инвестиций в основной капитал рассчитан в сопоставимых ценах. В качестве сопоставимых цен приняты среднегодовые цены предыдущего года.

В состав инвестиций в основной капитал включены затраты, осуществлённые за счёт денежных средств граждан и юридических лиц, привлечённых организациями-застройщиками для долевого строительства.

Затраты на приобретение объектов незавершённого строительства и основных средств на вторичном рынке в объёме инвестиций в основной капитал не учитываются.

Распределение инвестиций в основной капитал по видам экономической деятельности осуществляется в соответствии с классификатором ОКВЭД2, исходя из той сферы деятельности, в рамках которой будут функционировать создаваемые или приобретаемые основные фонды.

Инвестиции в основной капитал учитываются без налога на добавленную стоимость.

**Инвестиции в жилые здания и помещения** – затраты на строительство жилых помещений, зданий или частей зданий, используемых полностью или главным образом как места проживания: входящих в жилищный фонд (общего назначения, общежития, спальные корпуса школ-интернатов, детских домов, дома для престарелых и инвалидов) и не входящих в жилищный фонд (дома щитовые, домики садовые, помещения контейнерного типа жилые, вагоны-дома передвижные, помещения, приспособленные под жильё (такие как вагоны и кузова железнодорожных вагонов, суда и т.п.)).

**Инвестиции в здания (кроме жилых) и сооружения** – расходы на строительство зданий и сооружений, которые складываются из выполненных строительных работ и приходящихся на них прочих капитальных затрат. При этом в затраты на строительство зданий включаются затраты на коммуникации внутри здания, необходимые для его эксплуатации.

**Инвестиции на улучшение земель** – затраты на мелиоративные работы; затраты на проведение культуртехнических работ на землях, не требующих осушения; террасирование крутых склонов; капитальные вложения на коренное улучшение земель; расчистку земельных участков, рекультивацию земли, изменение рельефа (планировку территории), расходы, связанные с предотвращением затопления, расходы, связанные с передачей прав собственности на землю и т.п.

**Инвестиции в машины, оборудование, транспортные средства** – затраты на приобретение машин, транспортных средств, оборудования, производственного и хозяйственного инвентаря, а также затраты на монтаж оборудования на месте его постоянной эксплуатации, проверку и испытание качества монтажа.

**Инвестиции в объекты интеллектуальной собственности включают:** затраты на научно-исследовательские, опытно-конструкторские и технологические работы, расходы на разведку недр и оценку запасов полезных ископаемых, затраты на создание и приобретение компьютерного программного обеспечения и баз данных, затраты

на создание и приобретение произведений развлекательного жанра, литературы и искусства.

**Прочие инвестиции в основной капитал:** затраты на возмещение убытков землепользователям; затраты на эксплуатационное бурение, связанное с добычей нефти, газа и газового конденсата; культивируемые ресурсы растительного и животного происхождения, неоднократно дающие продукцию, в том числе затраты на формирование рабочего, продуктивного и племенного стада, расходы по насаждению и выращиванию многолетних культур; затраты на приобретение фондов библиотек, специализированных организаций научно-технической информации, архивов, музеев и других подобных учреждений; кинофотодокументов; произведений искусства, не относящихся к оригинальным, т.е. копий; предметов религиозного культа; расходы по организации и проведению подрядных торгов; затраты на приобретение оружия (кроме используемого в целях обеспечения военной безопасности государства); стоимость расходов на передачу прав собственности при покупке произведенных активов (кроме земельных участков); другие, не перечисленные выше расходы и затраты в основные средства.

**Инвестиции в произведенные нефинансовые активы** – затраты на приобретение юридическими лицами в собственность земельных участков, объектов природопользования, контрактов, договоров аренды, лицензий, деловой репутации ("гудвилла") и деловых связей (маркетинговых активов). Затраты на приобретение земельных участков и объектов природопользования отражаются на основе документов, выданных государственными органами по земельным ресурсам и землеустройству согласно оплаченным или принятым к оплате счетам.

## **ЦЕНЫ**

**Индекс потребительских цен (ИПЦ)** характеризует изменение во времени общего уровня цен и тарифов на товары и услуги, приобретаемые населением для непроизводственного потребления. Измеряет отношение стоимости фиксированного набора товаров и услуг в ценах текущего периода к его стоимости в ценах предыдущего периода.

Индекс потребительских цен рассчитывается на базе данных регистрации цен на 500 товаров (услуг) – представителей и осуществляется 21-25 числа каждого месяца более чем в 600 организациях торговли и сферы услуг 3 городов республики.

**Стоимость условного (минимального) набора продуктов питания** отражает межрегиональную дифференциацию уровней потребительских цен и не является составляющим элементом величины прожиточного минимума определяемого в субъектах Российской Федерации, что объясняется различием методологических подходов при их формировании. При расчёте стоимости условного (минимального) набора продуктов питания по субъекту Российской Федерации используются единые (установленные в целом по Российской Федерации) условные объёмы потребления, в то время как при расчёте величины прожиточного минимума - объёмы, сформированные на основе зонирования субъектов Российской Федерации в зависимости от факторов, влияющих на особенности потребления продуктов питания.

**Базовый индекс потребительских цен (БИПЦ)** исключает изменения цен на отдельные товары, подверженные влиянию факторов, которые носят административный, а также сезонный характер.

**Индекс цен производителей промышленных товаров, реализуемых на внутренний рынок**, рассчитывается на основании регистрации цен на товары-представители в базовых организациях. Наблюдение за ценами производителей осуществляется более чем в 70 организациях. Расчёт средних цен и индексов цен производится по 150 товарам-представителям. Цены производителей представляют собой фактически сложившиеся на момент регистрации цены указанных организаций

на произведённую продукцию, предназначенную для реализации на внутрисоссийский рынок (без налога на добавленную стоимость, акциза и других налогов, не входящих в себестоимость, без стоимости транспортировки до потребителя).

Рассчитанные по товарам-представителям индексы цен производителей последовательно агрегируются в индексы цен соответствующих видов, групп, классов, разделов экономической деятельности. В качестве весов используются данные об объёме производства в стоимостном выражении базисного периода.

**Индекс цен производителей сельскохозяйственной продукции** исчисляется на основании регистрации в отобранных для наблюдения сельскохозяйственных организациях цен на основные виды товаров-представителей, реализуемых заготовительным, перерабатывающим организациям, на рынке, через собственную торговую сеть, населению непосредственно с транспортных средств, на ярмарках, биржах и аукционах, организациям, коммерческим структурам и т.п. Цены производителей сельскохозяйственной продукции приводятся с учётом надбавок и скидок за качество реализованной продукции без расходов на транспортировку, экспедирование, погрузку и разгрузку продукции, а также без налога на добавленную стоимость.

**Сводный индекс цен на продукцию (затраты, услуги) инвестиционного назначения** рассчитывается как агрегированный показатель из индексов цен производителей на строительную продукцию, приобретения машин и оборудования инвестиционного назначения и на прочую продукцию (затраты, услуги) инвестиционного назначения, взвешенных по доле этих элементов в общем объёме инвестиций в основной капитал.

**Индекс цен производителей на строительную продукцию** формируется из индексов цен на строительно-монтажные работы и на прочие затраты, включённые в сводный сметный расчёт строительства, взвешенных по доле этих элементов в общем объёме инвестиций в жилища, здания и сооружения. Расчёт индекса цен на строительно-монтажные работы проводится на основе данных формы отчётности о ценах на материалы, детали и конструкции, приобретённые базовыми подрядными организациями, а также на базе технологических моделей, разработанных по видам экономической деятельности с учётом территориальных особенностей строительства.

**Индекс цен приобретения машин и оборудования инвестиционного назначения** исчисляется по данным об изменении цен производителей этого оборудования, а также транспортных расходов, ставки налога на добавленную стоимость и других расходов.

**Индекс цен на прочую продукцию (затраты, услуги) инвестиционного назначения** определяется из индексов цен на основные составляющие этих работ (проектно-изыскательские работы, затраты на разведочное бурение и другие затраты).

**Индекс тарифов на грузовые перевозки** характеризуют изменение фактически действующих тарифов на грузовые перевозки за отчётный период без учёта изменения за этот период структуры перевезённых грузов по разнообразным признакам: по виду и размеру отправки груза, скорости доставки, расстоянию перевозки, территории перевозки, типу подвижного состава, степени использования его грузоподъёмности и др.

По каждому виду транспорта регистрируются тарифы на услуги-представители. За услугу-представитель принимается перевозка одной тонны массового груза определённым видом транспорта на фиксированное расстояние. Регистрация тарифов осуществляется в выборочной совокупности транспортных организаций.

**Индекс тарифов на услуги связи для юридических лиц** характеризует общее изменение тарифов на услуги связи для различных категорий пользователей

(бюджетных и коммерческих предприятий). Расчёт индексов тарифов на услуги связи основан на ежеквартальном наблюдении за тарифами на 15 видов услуг-представителей связи для юридических лиц в центре субъекта Российской Федерации.

## **ФИНАНСЫ**

**Сальдированный финансовый результат** (прибыль минус убыток) - конечный финансовый результат, выявленный на основании бухгалтерского учёта всех хозяйственных операций организаций. Представляет собой сумму прибыли (убытка) от продажи товаров, продукции (работ, услуг), основных средств, иного имущества организаций и доходов от прочих операций, уменьшенных на сумму расходов по этим операциям.

Темпы изменения сальдированного финансового результата отчётного периода по сравнению с соответствующим периодом предыдущего года рассчитаны по сопоставимому кругу организаций. Проверка означает, что в одном или обоих из сопоставляемых периодов был получен отрицательный сальдированный финансовый результат.

**Суммарная задолженность по обязательствам** - кредиторская задолженность и задолженность по кредитам банков и займам.

**Кредиторская задолженность** - задолженность по расчётам с поставщиками и подрядчиками за поступившие материальные ценности, выполненные работы и оказанные услуги, в том числе задолженность, обеспеченная векселями выданными; задолженность по расчётам с дочерними и зависимыми обществами по всем видам операций; с рабочими и служащими по оплате труда, представляющая собой начисленные, но не выплаченные суммы оплаты труда; задолженность по отчислениям на государственное социальное страхование, пенсионное обеспечение и медицинское страхование работников организации, задолженность по всем видам платежей в бюджет и внебюджетные фонды; задолженность организации по платежам по обязательному и добровольному страхованию имущества и работников организации и другим видам страхования, в которых организация является страхователем; авансы полученные, включающие сумму полученных авансов от сторонних организаций по предстоящим расчетам по заключенным договорам, а также штрафы, пени и неустойки, признанные организацией или по которым получены решения суда (арбитражного суда) или другого органа, имеющего в соответствии с законодательством Российской Федерации право на принятие решения об их взыскании, и отнесённые на финансовые результаты организации, непогашенные суммы заёмных средств, подлежащие погашению в соответствии с договорами.

**Дебиторская задолженность** - задолженность по расчётам с покупателями и заказчиками за товары, работы и услуги, в том числе задолженность, обеспеченная векселями полученными; задолженность по расчётам с дочерними и зависимыми обществами; суммы уплаченных другим организациям авансов по предстоящим расчетам в соответствии с заключенными договорами; задолженность по расчётам с прочими дебиторами, включающая в себя задолженность финансовых и налоговых органов (в том числе по переплате по налогам, сборам и прочим платежам в бюджет); задолженность работников организации по предоставленным им ссудам и займам за счёт средств этой организации или кредита (ссуды на индивидуальное и кооперативное жилищное строительство, приобретение и благоустройство садовых участков, беспроцентные ссуды молодым семьям на улучшение жилищных условий или обзаведение домашним хозяйством и др.); задолженность подотчётных лиц; поставщиков по недостачам товарно-материальных ценностей, обнаруженным при приемке; задолженность по государственным заказам, федеральным программам за поставленные товары, работы и услуги, а также штрафы, пени и неустойки, признанные должником, или по которым получены решения суда (арбитражного суда)

или другого органа, имеющего в соответствии с законодательством Российской Федерации право на принятие решения об их взыскании, и отнесенные на финансовые результаты организации.

**Просроченная задолженность** – задолженность, не погашенная в сроки, установленные договором.

## **УРОВЕНЬ ЖИЗНИ НАСЕЛЕНИЯ**

Информация о **денежных доходах и расходах населения** публикуется ежеквартально в соответствии с изменениями, внесёнными в Федеральный план статистических работ распоряжением Правительства Российской Федерации от 20 марта 2019г. № 469-р.

**Денежные доходы и расходы населения** исчисляются на основе информации, разрабатываемой органами государственной статистики, а также министерствами и ведомствами. При отсутствии ряда показателей в необходимые сроки (это касается в основном банковских данных) производится их оценка.

Пересмотр квартальных данных осуществляется по итогам разработки годового расчета денежных доходов и расходов населения

**Денежные доходы населения** включают доходы лиц, занятых предпринимательской деятельностью, выплаченную заработную плату наёмных работников (начисленную заработную плату, скорректированную на изменение просроченной задолженности), социальные выплаты (пенсии, пособия, стипендии, страховые возмещения и прочие выплаты), доходы от собственности в виде процентов по вкладам, ценным бумагам, дивидендов и другие доходы.

**Среднедушевые денежные доходы** исчисляются делением общей суммы денежных доходов на численность населения.

**Реальный размер денежных доходов населения** (в процентах к соответствующему временному периоду) – относительный показатель, исчисленный путем деления индекса номинального размера денежных доходов населения на индекс потребительских цен за соответствующий временной период.

**Реальные располагаемые денежные доходы** – относительный показатель, характеризующий динамику располагаемых денежных доходов (денежные доходы за вычетом обязательных платежей) населения по сравнению с изменением цен на товары и услуги и исчисленный путём деления индекса номинального размера (т.е. фактически сложившегося в отчётном периоде) располагаемых денежных доходов населения на индекс потребительских цен за соответствующий временной период.

**Денежные расходы населения** - расходы на покупку товаров и оплату услуг, платежи за товары, (работы, услуги) зарубежным поставщикам за безналичный и наличный расчет, включая сальдо трансграничной Интернет-торговли; расходы на оплату обязательных платежей и разнообразных взносов; прочие расходы населения.

К сбережениям относятся: прирост (уменьшение) сбережений на рублевых счетах в банках Российской Федерации и за рубежом; прирост (уменьшение) средств в форме кредитов и займов от иностранных контрагентов; прирост (уменьшение) сбережений в ценных бумагах (включая векселя и долговые ценные бумаги); расходы на покупку недвижимости (включая сальдо операций с инструментами участия в капитале и недвижимостью за рубежом); прирост (уменьшение) наличных денег на руках у населения в рублях и в иностранной валюте в рублевом эквиваленте; прирост (уменьшение) прочих сбережений. Общий объём сбережений населения корректируется на величину финансовых обязательств (кредиты, ссуды) и на величину реализации финансовых активов (средств от продажи и погашения инвестиционных паев, от реализации долей участия в уставном капитале организаций и др.).

**Среднемесячная номинальная начисленная заработная плата работников** исчисляется делением фонда начисленной заработной платы работников на среднесписочную численность работников и на количество месяцев в отчётном периоде.

**В фонд заработной платы** включаются начисленные работникам суммы в денежной и неденежной формах за отработанное и неотработанное время, доплаты и надбавки, премии и единовременные поощрительные выплаты, компенсационные выплаты, связанные с режимом работы и условиями труда, а также оплата питания и проживания, имеющая систематический характер.

**Реальная начисленная заработная плата** характеризует покупательную способность заработной платы в отчётном периоде, исходя из цен базисного периода. Индекс реальной заработной платы исчисляется путём деления индекса номинальной заработной платы на индекс потребительских цен за один и тот же временной период.

**Просроченной задолженностью по заработной плате** считаются фактически начисленные работникам суммы заработной платы, но не выплаченные в срок, установленный коллективным договором или договором на расчётно-кассовое обслуживание, заключённым с банком (расчётно-кассовым центром). Число дней задержки считается, начиная со следующего дня после истечения этого срока.

**Средний размер назначенных пенсий** определяется делением общей суммы назначенных пенсий (2000 г. – с учетом компенсации, в 2017 г. в соответствии с Федеральным законом от 22 ноября 2016 г. № 385-ФЗ была осуществлена единовременная денежная выплата в размере 5 тысяч рублей, которая учтена при публикации данных за 2017 г. и соответствующих относительных показателей за 2018 г.) на численность пенсионеров, состоящих на учете в системе Пенсионного фонда Российской Федерации (до 2002 г. – в органах социальной защиты населения).

**Реальный размер назначенных пенсий** – относительный показатель, исчисленный путем деления индекса номинального размера (т.е. фактически сложившегося в отчетном периоде) назначенных пенсий на индекс потребительских цен за соответствующий временной период.

**Покупательная способность среднедушевых денежных доходов населения** отражает потенциальные возможности населения по приобретению товаров и услуг и выражается через товарный эквивалент среднемесячных денежных доходов населения. Под товарным эквивалентом понимается количество какого-либо одного товара (услуги) с конкретными потребительскими свойствами, которое может быть приобретено при условии, что вся сумма денежных доходов будет направлена только на эти цели.

**Величина прожиточного минимума** в соответствии с Федеральным законом от 24 октября 1997г. №134-ФЗ «О прожиточном минимуме в Российской Федерации» представляет собой стоимостную оценку потребительской корзины, а также обязательные платежи и сборы.

С 2000 г. изменена методология расчета величины прожиточного минимума; приводится оценка на основе данных, установленных Правительством Российской Федерации за I-IV кварталы соответствующего года. На основании Федерального закона от 24 октября 1997 г. № 134-ФЗ «О прожиточном минимуме в Российской Федерации» в 2005-2012 гг. изменен состав потребительской корзины для определения величины прожиточного минимума.

С 2013 г. Федеральным законом от 3 декабря 2012 г. № 233-ФЗ «О внесении изменений в Федеральный закон «О прожиточном минимуме в Российской Федерации» изменен порядок определения потребительской корзины и прожиточного минимума в целом по Российской Федерации и по субъектам Российской Федерации.

Потребительская корзина включает минимальный набор продуктов питания (в натуральных показателях), а также непродовольственные товары и услуги, стоимость которых определяется в соотношении со стоимостью минимального набора продуктов питания (в объеме по 50% от стоимости продуктов питания), необходимого для сохранения здоровья человека и обеспечения его жизнедеятельности и устанавливается Федеральным законом – в целом по Российской Федерации, законодательными (представительными) органами субъектов Российской Федерации - – в субъектах Российской Федерации.

Стоимостная оценка потребительской корзины в целом по Российской Федерации осуществляется на основании Федерального закона от 3 декабря 2012 г. № 227-ФЗ «О потребительской корзине в целом по Российской Федерации» (в 2000-2004 гг. она определялась на основании Федерального закона от 20 ноября 1999 г. № 201-ФЗ, в 2005 - 2012 гг. – на основании Федерального закона от 31 марта 2006 г. № 44-ФЗ) и данных Росстата об уровне потребительских цен на продукты питания и индексах потребительских цен на продукты питания, непродовольственные товары и услуги. Наблюдение за уровнем потребительских цен на продукты питания и индексах потребительских цен на продукты питания, непродовольственные товары и услуги для исчисления величины прожиточного минимума в целом по Российской Федерации осуществляется органами государственной статистики во всех субъектах Российской Федерации по Перечню продуктов питания-представителей, включающему 42 наименования.

Величина прожиточного минимума определяется ежеквартально в среднем на душу населения, а также для трех социально-демографических групп населения (трудоспособное население, пенсионеры, дети) и устанавливается в целом по Российской Федерации: начиная с IV квартала 2017 г. – Минтрудом России; и по субъектам Российской Федерации – органами исполнительной власти субъектов Российской Федерации.

В Республике Карелия потребительская корзина установлена Постановлением Законодательного Собрания Республики Карелия от 22.02.2014г. № 1102-V «О потребительской корзине в Республике Карелия». Величина прожиточного минимума по Республике Карелия определяется ежеквартально и утверждается Постановлением правительства Республики Карелия.

**Распределение общего объёма денежных доходов по различным группам населения** выражается через долю общего объёма денежных доходов, которая приходится на каждую из 20-ти (10-ти) процентных групп населения, ранжированного по мере возрастания среднедушевых денежных доходов.

**Распределение населения по величине среднедушевых денежных доходов** характеризует дифференциацию населения по уровню материального достатка и представляет собой показатели численности (или долей) постоянного населения, сгруппированные в заданных интервалах по уровню среднедушевых денежных доходов. Ряды распределения строятся с применением метода имитационного моделирования в соответствии с методикой, утвержденной постановлением Госкомстата России от 16 июля 1996 г. №61 по согласованию с рядом заинтересованных министерств и ведомств, путем преобразования эмпирического распределения, полученного по итогам данных выборочного обследования бюджетов домашних хозяйств, в ряд распределения, соответствующий значению группировочного признака в генеральной совокупности (среднедушевому денежному доходу, полученному по данным годовых расчетов денежных доходов и расходов населения).

**Распределение общего объема денежных доходов по различным группам населения** выражается через долю общего объема денежных доходов, которая приходится на каждую из 20-процентных групп населения, ранжированного по мере возрастания среднедушевых денежных доходов.



## **РЫНОК ТРУДА**

**Численность рабочей силы** – лица старше 15 лет, которые в рассматриваемый период считаются занятыми или безработными.

**Занятые в экономике** – лица, которые в рассматриваемый период: а) выполняли оплачиваемую работу по найму, а также приносящую доход работу не по найму как с привлечением, так и без привлечения наёмных работников; б) временно отсутствовали на работе из-за болезни или травмы, ухода за больными; ежегодного отпуска или выходных дней; обучения вне своего рабочего места; отпуска без сохранения или с сохранением содержания по инициативе администрации (продолжительностью менее 6 месяцев); забастовки; других подобных причин; в) выполняли работу в качестве помогающих на семейном предприятии.

Занятыми считаются также лица, занятые выполнением работ по производству в домашнем хозяйстве продукции, предназначенной для реализации (полностью или частично).

К **безработным** (в соответствии со стандартами Международной Организации Труда – МОТ) относятся лица, которые в рассматриваемый период удовлетворяли одновременно следующим критериям: а) не имели работы (доходного занятия); б) занимались поиском работы в течение четырёх недель, предшествующих обследуемой неделе, используя при этом любые способы; в) были готовы приступить к работе в течение обследуемой недели. Учащиеся, студенты, пенсионеры и инвалиды учитывались в качестве безработных, если они занимались поиском работы и были готовы приступить к ней.

**Безработные, зарегистрированные в органах государственной службы занятости** – трудоспособные граждане, не имеющие работы и заработка (трудового дохода), проживающие на территории Российской Федерации, зарегистрированные в центре занятости по месту жительства в целях поиска подходящей работы, ищущие работу и готовые приступить к ней. Информация о численности безработных, получивших официальный статус в органах государственной службы занятости, предоставляется Управлением труда и занятости Республики Карелия.

**Уровень безработицы, зарегистрированной в органах службы занятости** – отношение численности безработных, зарегистрированных в органах государственной службы занятости, к численности рабочей силы в рассматриваемом периоде, в процентах.

**Число замещённых рабочих мест** в организациях определяется как суммарное количество среднесписочной численности работников, средней численности внешних совместителей и средней численности работников, выполнявших работы по договорам гражданско-правового характера. При суммировании числа рабочих мест по организациям каждый работник учитывается по числу замещаемых им рабочих мест (без учёта внутреннего совместительства).

**Нагрузка незанятого населения на одну заявленную вакансию** рассчитывается как отношение численности лиц, не занятых трудовой деятельностью, состоящих на учёте в органах государственной службы занятости к числу вакансий, сообщённых организациями в эти органы.

**Заявленная организациями потребность в работниках** – число вакансий (требуемых работников), сообщённых организациями в органы государственной службы занятости.

Под **забастовкой** подразумевается временная остановка работы, преднамеренно осуществлённая группой работников с целью удовлетворения различных требований.

Началом забастовки или окончанием забастовки считается дата принятия решения о начале или окончании забастовки на собрании трудового коллектива. Забастовкой не считается остановка работы из-за недопоставки оборудования, сырья, материалов, комплектующих деталей по причине забастовки в организациях-поставщиках.

**В численность работников, принимавших участие в забастовках**, не входят работники, отсутствовавшие на своих рабочих местах по таким причинам, как болезнь, ежегодный отпуск, командировка и т.п.

**Количество времени, не отработанное работниками, принимавшими участие в забастовках**, определяется по каждой организации путём умножения численности работников, вовлечённых в забастовку, на число дней забастовки.

## **ДЕМОГРАФИЯ**

Первоисточником получения основных сведений о населении являются переписи населения.

**Перепись населения** - процесс сбора демографических, экономических и социальных данных, характеризующих каждого жителя страны или территории по состоянию на определенный момент времени.

Последняя Всероссийская перепись населения проведена в 2010 году по состоянию на 0 часов 14 октября.

Распределение населения на городское и сельское производится по месту проживания, при этом городскими населенными пунктами считаются населенные пункты, утвержденные законодательными актами в качестве городов и поселков городского типа (рабочих, курортных и дачных поселков). Все остальные населенные пункты являются сельскими.

**Оценка численности населения** - примерное определение числа жителей на территории страны или ее части; производится на основании итогов последней переписи населения, к которым ежегодно прибавляются числа родившихся и прибывших на данную территорию и вычитаются числа умерших и выбывших с данной территории

**Естественное движение населения** – обобщенное название совокупности рождений и смертей, изменяющих численность населения так называемым естественным путём. К естественному движению населения относят также браки и разводы, хотя они не меняют численность населения, но учитываются в том же порядке, что и рождения и смерти.

Сведения о **рождениях, смертях, браках, разводах** получают на основании статистической разработки данных, содержащихся в записях актов о рождении, смерти, заключении и расторжении брака, составляемых органами записи актов гражданского состояния. В число родившихся включены только родившиеся живыми.

Источником информации о **причинах смерти** являются записи в медицинских свидетельствах о смерти, составленных врачом относительно заболевания, несчастного случая, убийства, самоубийства и другого внешнего воздействия, послужившего причиной смерти, а также записи актов о смерти.

С 1 января 1999г. разработка записей актов о смерти по причинам производится применительно к краткой номенклатуре причин смерти, основанной на Международной статистической классификации болезней и проблем, связанных со здоровьем (X пересмотра Всемирной организации здравоохранения 1989г.).

**Общие коэффициенты рождаемости и смертности** – отношение соответственно числа родившихся (живыми) и числа умерших к среднегодовой численности населения. Исчисляются на 1 000 человек населения.

**Коэффициент естественного прироста** – разность общих коэффициентов рождаемости и смертности.

**Общие коэффициенты брачности и разводимости** – отношение числа зарегистрированных браков и разводов к среднегодовой численности населения. Исчисляются на 1000 человек населения.

**Коэффициенты смертности по причинам смерти** – отношение числа умерших от указанных причин смерти к среднегодовой численности населения. Исчисляются на 100 000 человек населения.

**Коэффициент младенческой смертности** исчисляется как сумма двух составляющих, первая из которых – отношение числа умерших в возрасте до одного года из поколения родившихся в том году, для которого вычисляется коэффициент, к общему числу родившихся в том же году; а вторая – отношение числа умерших в возрасте до одного года из поколения родившихся в предыдущем году, к общему числу родившихся в предыдущем году. Исчисляется на 1000 родившихся живыми.

Все коэффициенты приведены в пересчёте на год.

Данные о **миграции** получены в результате разработки поступающих от Управления по вопросам миграции Министерства внутренних дел по Республике Карелия первичных документов статистического учета прибытия и выбытия, которые составляются при регистрации и снятии с регистрационного учета населения по месту жительства. С 2011 г. в статистический учет долгосрочной миграции населения включены также лица, зарегистрированные по месту пребывания на срок 9 месяцев и более. Формирование числа выбывших осуществляется автоматически в процессе электронной обработки данных о миграции населения при перемещениях в пределах Российской Федерации, а также по истечении срока пребывания у мигрантов независимо от места прежнего жительства.

Понятия "прибывшие" и "выбывшие" характеризуют миграцию с некоторой условностью, так как одно и то же лицо может в течение года менять место постоянного жительства не один раз.

**СОЦИАЛЬНО-ЭКОНОМИЧЕСКОЕ ПОЛОЖЕНИЕ  
РЕСПУБЛИКИ КАРЕЛИЯ  
за январь-апрель 2020 года**

Доклад

Ответственные за выпуск доклада:

Отдел сводных статистических  
работ и ведения Статистического  
регистра

тел.: 8 (814-2) 78-43-06

Подготовка материала,  
компьютерная вёрстка

Н. В. Носова

По вопросам приобретения  
обращаться в отдел  
информационно-статистических  
услуг

тел.: 8 (814-2) 78-21-43

Подписано в печать 27.05.2020г.  
Формат 60x84/16. Гарнитура «Arial»  
Тираж 2 экз. Заказ 63

**Территориальный орган Федеральной службы  
государственной статистики по Республике Карелия**  
185028, Карелия, Петрозаводск, ул. Красная, 31

E-mail: P10\_mail@gks.ru  
<http://krl.gks.ru>